Sustainability Framework

herunder generiske indikatorer for bæredygtighed og indikatorer for EU's forordning om skovrydning

Preferred by Nature Sustainability Framework	
Omfang:	Global
Dokumentets status:	GODKENDT
Version:	1.23
Dato:	25. april 2022
Officielle sprog:	Engelsk
Høringsperiode:	NA
Godkendelsesorgan:	Preferred by Nature
Kontaktperson:	Christian Sloth
Kontakt-email:	csloth@preferredbynature.org

Preferred by Nature har vedtaget en "Open Source"-politik for at dele, hvad vi udvikler, med det formal at fremme bæredygtighed. Dette værk udgives under Creative Commons Attribution Share-Alike 3.0 Unported license. Se licensbetingelserne her: http://creativecommons.org/licenses/by/3.0/. Bemærk venligst, at ved enhver brug af denne standard, må du give Preferred by Nature kredit og inkludere et synligt link på dit website www.preferredbynature.org.

Navnene NEPCon™ og Preferred by Nature™ samt Preferred by Nature's Segl er varemærker eget og beskyttet af Preferred by Nature. Enhver brug af disse navne, visuelle elementer eller relaterede anprisninger kræver forudgående godkendelse fra Preferred by Nature.

Indhold

Introduktion 4
Sustainability Framework'en 6
Omfang 8
Anvendelse 9
Råvaretilpasning 9
Risikobaseret tilgang 9
Ekstern verifikation af præstationer 10
Kommunikation, anprisninger og brug af Preferred by Nature's Bæredygtighedssegl 10
Relaterede standarder 10
Bæredygtighedsindikatorer 11
Princip 1: Forvaltning og forretningspraksis er ansvarlige 11
Kriterium 1.1. Jordbesiddelse og forvaltningsrettigheder er sikre. 11
Kriterium 1.2. Ledelse og drift foregår på en ansvarlig måde. Ledelsesaktiviteterne sikrer overholdelse af lovgivningen og overholdelse af en retfærdig forvaltning af kontrakter. 11
Kriterium 1.3. Skatter og afgifter er betalt. 12
Kriterium 1.4. Korruption og interessekonflikter undgås. 12
Kriterium 1.5. Handel og transport foregår lovligt og ansvarligt. 13
Princip 2: Menneskers velfærd og menneskerettigheder respekteres 14
Kriterium 2.1. Børnearbejde forekommer ikke, og ansættelse af unge arbejdere forvaltes på en ansvarlig måde. 14
Kriterium 2.2. Moderne slaveri, tvangsarbejde eller pligtarbejde forekommer ikke. 14
Kriterium 2.3. Arbejdstagernes rettigheder respekteres. 15
Kriterium 2.4. Diskrimination2 forekommer ikke. 16
Kriterium 2.5. Alle arbejdstagere aflønnes på en ansvarlig måde. 17
Kriterium 2.6. Arbejdspladserne er sikre og sunde. 17
Kriterium 2.7. Arbejdsgiverudbudte boliger er sikre og hygiejniske. 18
Kriterium 2.8. Kønsligestilling opretholdes og beskyttes. 19
Kriterium 2.9. Oprindelige Folks rettigheder respekteres. 19
Kriterium 2.10. Samfundets rettigheder respekteres. 20
Princip 3: Naturen og miljøet beskyttes 21
Kriterium 3.1. Naturlige skove og andre naturlige økosystemer beskyttes mod nedbrydning og omdannelse. 21
Kriterium 3.2. Høje bevaringsværdier (High Conservation Values - HCV'er) identificeres og beskyttes. 22
Kriterium 3.3. Kemikalier anvendes med forsigtighed og med minimale negative virkninger. 22
Kriterium 3.4. Affald reduceres og håndteres på passende vis. 23
Kriterium 3.5. Vandressourcerne beskyttes og udnyttes effektivt. 23
Kriterium 3.6. Jorden bevares og forvaltes på passende vis. 24
Kriterium 3.7. Dyresundhed og velfærd er sikret. 25
Princip 4: Klimapåvirkninger reduceres og afbødes 26
Kriterium 4.1. Drivhusgasemissionerne reduceres 26
Kriterium 4.2. Indsatsen for tilpasning til klimaændringer implementeres i forhold til risiciene. 26
Kriterium 4.3. Der gøres en indsats for fjernelse af drivhusgasser og genopretning af økosystemer, hvor det er relevant 27
Bilag A: Afhjælpning 28
Begreber & Definitioner 29
Bilag 1: Preferred by Nature liste over forbudte kemikalier 42

Introduktion

Et stigende antal produkter er forsynet med bæredygtighedsmærker, og der er udviklet certificeringsordninger for mange råvarer. Virksomhederne har politikker for bæredygtige indkøb, og investorerne søger at støtte en ansvarlig udvikling. Selv om de eksisterende ordninger i vidt omfang overlapper hinanden i deres syn på bæredygtighed, har de mange ordninger også ført til parallelle bestræbelser og til tider markedsbarrierer for små landbrugere og andre.

Inspireret af både eksisterende bæredygtighedsforordninger og behovet for harmonisering er Preferred by Nature's Sustainability Framework blevet revideret for at skabe en enkelt ramme for definition og benchmarking af bæredygtighed, som kan anvendes på tværs af forskellige varer. Rammen består af fire principper og 20 kriterier, der omhandler forskellige aspekter af, hvad vi mener, der skal tages hensyn til, før man kan hævde, at noget er bæredygtigt.

Indikatorerne i Sustainability Framework'en er også blevet tilpasset til udkastet til kravene i den foreslåede EU-forordning om skovrydningsfrie forsyningskæder. Organisationer, der søger en praktisk liste over indikatorer til at overholde den kommende forordning, kan bruge de indikatorer i Sustainability Framework'en, der er udpeget som værende relevante for forordningen, til at påvise overholdelse.

Rammen skelner mellem indikatorer, der gælder for arealanvendelse (f.eks. landbrug og skove), og indikatorer, der er relevante for forarbejdnings- og produktionsenheder. Som sådan kan rammen anvendes af alle disse til at gennemføre bæredygtighedsforpligtelser i deres aktiviteter.

Rammeindikatorerne omfatter kravene til alle størrelser af aktiviteter. Nogle af indikatorerne er muligvis ikke gennemførlige eller anvendelige for mindre virksomheder. Med henblik på den praktiske implementering vil rammen og dens indikatorer blive tilpasset til virksomhedernes omfang, intensiteten af deres aktiviteter og de dermed forbundne risici.

Vi har omhyggeligt designet rammen til at tjene flere formål. Den kan bruges til verificering af skov- og landbrugsforvaltning samt til andre sektorer som f.eks. finansiering og turisme. Den kan også bruges af forarbejdningsvirksomheder, forhandlere, detailhandlere og andre til at implementere et due diligence-program for bæredygtige indkøb i hele deres forsyningskæde for det valgte produktområde.

Når vi sammenholder rammen med eksisterende certificeringsordninger, er det vores hensigt at anerkende den sikkerhed, som disse allerede giver, snarere end at gentage den.

Den generiske Ramme suppleres af risikovurderinger i vores Sourcing Hub-database, hvilket gør det muligt at tilpasse den lokalt og fokusere på de spørgsmål, der er centrale for hvert enkelt produkt og hver enkelt region. Indkøbsorganisationer kan bruge rammen til at kortlægge og mindske bæredygtighedsrisici i forsyningskæderne og indgå bæredygtighedsforpligtelser på tværs af alle eller nogle af de 20 kriterier.

Ud over risikojustering af indikatorer, der er specifikke for et oprindelsesområde, vil Rammen blive tilpasset specifikke råvarer eller produkter for at give mulighed for at få mere detaljerede oplysninger om spørgsmål vedrørende en bestemt type råvare eller produkt. Det vil f.eks. være nødvendigt at tilpasse Rammen til kvæg, før den kan anvendes til evaluering af kvægproduktion.

Organisationer, hvor Preferred by Nature har verificeret, at de opfylder alle Rammekriterierne, vil være berettiget til at bruge vores Preferred by Nature-Segl og fremsætte relaterede anprisninger på produkter og business-to-business-anprisninger. Der kan fremsættes anprisninger vedrørende specifikke produkter, der er verificerede, eller vedrørende hele forsyningskæder i en organisation, afhængigt af det anvendelsesområde, som organisationen har valgt til gennemførelse af sine bæredygtighedsforpligtelser.

Om Preferred by Nature

Preferred by Nature er en international nonprofitorganisation grundlagt i Danmark i 1994, og som arbejder i over 100 lande med virksomheder, NGO'er og regeringer for at udvikle løsninger på store globale udfordringer såsom skovrydning og klimaforandringer.

Vores Vision

En verden, hvor menneskelige valg sikrer en bæredygtig fremtid.

Vores Mission

At støtte bedre arealforvaltning og forretningsmetoder, der er til gavn for mennesker, natur og klima.

Sustainability Framework'en offentliggøres i henhold til Preferred by Nature's OpenSource Policy. Alle kan frit bruge dette dokument, forudsat at Preferred by Nature får behørig kreditering og at de gældende Creative Commons-licensbetingelser overholdes.

Sustainability Framework'en

Preferred by Nature's Sustainability Framework består af fire principper og 20 kriterier. De er blevet revideret for bedre at støtte organisationer og virksomheder i at opfylde deres forpligtelser samt markedets og lovgivningens krav om bæredygtighed i forbindelse med arealforvaltning, handel og forarbejdning af skov- og landbrugsvarer. Indikatorer, der er relevante for den foreslåede EU-forordning om skovrydningsfrie forsyningskæder, er blevet angivet som sådanne.

Figur 1: Overblik over Principperne og Kriterierne i Sustainability Framework'en

Dette rammedokument indeholder Principperne, Kriterierne og Indikatorerne til fastlæggelse og verificering af bæredygtighedsforpligtelser, der er struktureret som følgende:

Tabel 1: Opdelte krav i Principper, Kriterier og Indikatorer.

Principper	Grundlæggende bæredygtighedselementer, der anses som værende globalt relevante.
Kriterier	Bæredygtighedsemner af global relevans, der skal tages i betragtning under hvert princip.
Indikatorer	Kvantitative eller kvalitative parametre, der kan vurderes i forhold til et kriterium. Indikatorer, der er relevante for forslaget til EU-forordningen om skovrydningsfrie forsyningskæder er identificeret, som forklaret nedenfor.

EU-forordningen om skovrydningsfrie produkter

Sustainability Framework'en er også blevet revideret for at sikre overensstemmelse med EU's "forslag til Forordning om skovrydningsfrie produkter"[1] (Forordningen).

Forordningen kræver, at produkter, der er omfattet af den foreslåede forordnings anvendelsesområde, er fremstillet i overensstemmelse med den relevante lovgivning, og at de er skovrydningsfrie.

Forordningen har nogle forskelle i, hvordan "skovrydningsfri" betragtes for landbrugsråvarer og skovprodukter. I forslaget til forordningen betyder "skovrydningsfri":

a) at de relevante råvarer og produkter, herunder dem, der anvendes til eller er indeholdt i relevante produkter, er produceret på arealer, der ikke har været udsat for skovrydning efter den 31. december 2020, og

b) at træet er blevet fældet fra skoven uden at forårsage skovødelæggelse efter den 31. december 2020.

For at opfylde disse krav til henholdsvis landbrugsråvarer og træprodukter er indikatorerne i Sustainability Framework'en markeret for at vise, om de er relevante for EU-forordningen:

a) **Indikatorer markeret med er relevante for alle råvarer, herunder træprodukter.**

b) **Indikatorer markeret med er kun relevante for træprodukter.**

Sustainability Framework'en kan bruges til at sikre overensstemmelse med kravene i EU-Forordningen om skovrydningsfrie produkter ved at vælge de relevante indikatorer.

1 https://ec.europa.eu/environment/publications/proposal-regulation-deforestation-free-products_en

Omfang

Sustainability Framework'en kan anvendes på enhver form for arealanvendelse (herunder skove og landbrug), eller landbrugs- eller naturressourceforsyningskæde, produkt, eller råvare, hvor produktion, handel og/eller høst har en indvirkning på natur, mennesker og klima.

Organisationer, der arbejder med flere råvarer, kan vælge kun at anvende Sustainability Framework'en på nogle af dem. Jordforvaltningsorganisationer skal dog sikre, at hele deres produktionsområde for de omfattede råvarer opfylder kravene i Sustainability Framework'en.

Framework'en gælder både for store organisationer og operationer og for små landbrug eller producenter, herunder:

a. **Arealforvaltere eller ejere**, f.eks. skovbrug eller landbrugsbedrifter
b. **Forarbejdningsanlæg og produktion**, f.eks. savværker, fabrikker osv.
c. **Enheder i forsyningskæden** på alle niveauer, der indkøber landbrugsråvarer eller skovprodukter fra et eller flere leverandørniveauer, herunder, men ikke begrænset til, følgende
    - eksportører
    - distributører eller tjenesteudbydere
    - mærker og detailhandlere
d. **Investorer eller långivere**, der er involveret i landbrugs- eller skovbrugssektoren.

Indikatorer er blevet tildelt både arealanvendelsespraksis og forarbejdning/fremstilling, som vist i de to kolonner til højre for indikatoren. Dette gør det muligt at anvende Rammen til bæredygtighedsforpligtelser i hele forsyningskæden.

Indikatorer gældende for arealanvendelse	Indikatorer, der indeholder de krav, der er relevante for arealanvendelse. Disse gælder for skov-, landbrugs- og andre arealforvaltere.
Indikatorer gældende for forarbejdning	Indikatorer, der indeholder de krav, der er relevante for forarbejdningsanlæg, producenter eller forhandlere for at opfylde deres bæredygtighedsforpligtelser.

Anvendelse

Rammen kan anvendes fleksibelt og kan tilpasses til forskellige råvarer og forskellige risikoniveauer.

Råvaretilpasning

For at rammen kan bruges som grundlag for overensstemmelseskontrol, skal den tilpasses den relevante vare og, hvis det er relevant, også til den geografiske region. Tilpasningen af Rammen giver mulighed for en fleksibel tilgang, der tilpasser sig spørgsmål, der er relevante for råvarer, samtidigt med at den stadig er i overensstemmelse med de generelle principper og kriterier for Rammen. Denne tilpasning til råvarer kan kombineres med en risikobaseret tilgang.

Risikobaseret tilgang

Sustainability Framework'ens principper, kriterier og indikatorer kan bruges til at udarbejde lande- og råvarespecifikke risikovurderinger, så der kan fokuseres på relevante emner. Denne tilgang skaber en mere effektiv måde at sikre, at vigtige spørgsmål behandles, og reducerer den tid og de ressourcer, der er nødvendige for at nå bæredygtighedsmålene.

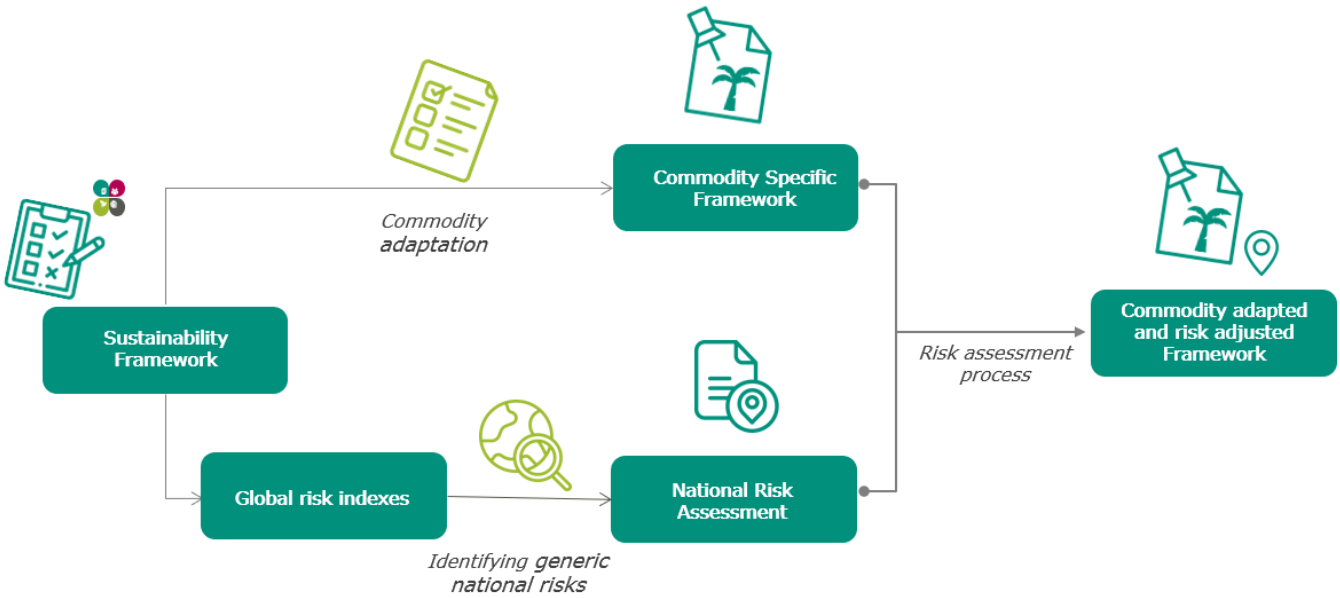

Figur 2: Illustration af processen for tilpasning af råvarer og risikovurdering.

Ekstern verifikation af præstationer

For organisationer, der ønsker at opnå ekstern anerkendelse af deres bæredygtighedspræstationer, kan Preferred by Nature verificere deres overensstemmelse med hele Sustainability Framework'en. De kan også vælge at blive verificeret i forhold til en delmængde af bæredygtighedskriterierne i Sustainability Framework'en. Når en organisation vælger at fokusere på specifikke emner, kan den f.eks. blive verificeret af Preferred by Nature for skovrydningsfrie forsyningskæder, undgå børnearbejde eller udrydde moderne slaveri.

Kommunikation, anprisninger og brug af Preferred by Nature's Bæredygtighedssegl

Preferred by Nature's Sustainability Framework tilbyder måder, hvorpå organisationer kan kommunikere om og opnå anerkendelse for deres fremskridt med hensyn til at opfylde deres bæredygtighedsforpligtelser.

Organisationer kan vælge at fokusere på specifikke råvarer eller forsyningskæder i deres arbejde med Sustainability Framework'en. De kan også vælge at anvende kravene på hele deres virksomhed eller starte med en bestemt kilde. De tilgængelige krav vil blive justeret for at afspejle anvendelsesområdet.

Organisationer, der opfylder alle gældende indikatorer i Sustainability Framework'en, kan anvende Preferred by Nature-Seglet og fremsætte relaterede off- og on-product-anprisninger.

Figur 3: Preferred by Nature-Seglet

Organisationer, der vælger at arbejde med et begrænset antal bæredygtighedskrav (en delmængde af Sustainability Framework'en) og som er verificeret til at opfylde disse udvalgte kriterier og indikatorer, må bruge anprisninger om deres resultater, men må ikke bruge Preferred by Nature's Segl.

Organisationer, der samarbejder med Preferred by Nature om specifikke elementer af deres bæredygtighedsindsats eller som ikke ønske verifikation, kan kommunikere om dette arbejde og deres fremskridt. De må dog ikke fremsætte produktrelaterede anprisninger eller bruge Preferred by Nature's Segl. Enhver kommunikation i forbindelse med Sustainability Framework'en skal være begrænset til at beskrive arten og omfanget af samarbejdet med Preferred by Nature. Preferred by Nature forbeholder sig også retten til at kommunikere om virksomheder, som selskabet samarbejder med og støtter – via Preferred by Nature-webstedet og andre kommunikationskanaler såsom sociale medier og eksterne nyhedsbreve.

Relaterede standarder

I kombination med Sustainability Framework'ens krav til implementering af bæredygtighedsforpligtelser i forbindelse med arealanvendelse og forarbejdningsanlæg er der følgende normative krav til rådighed, som gælder for organisationer, der anvender Sustainability Framework'en:

- **SP-02 Systemkrav til arealforvaltere**: Denne standard indeholder krav til systemer, der anvendes for at sikre en konsekvent implementering af indikatorerne i Sustainability Framework'en for arealforvaltere.
- **SP-03 krav til due diligence i forsyningskæden**: Denne standard indeholder krav til virksomheder, der indkøber råvarer gennem en forsyningskæde; herunder producenter, forhandlere og detailhandlere. Standarden fastsætter krav til systemer til sikring af forvaltningen af forsyningskæden og til udførelse af due diligence i forbindelse med indkøb og opfyldelse af bæredygtighedsforpligtelser.
- **Begreber & definitioner:** Preferred by Nature har samlet de betegnelser og definitioner i Sustainability Framework'en i et enkelt dokument. Dette dokument skal bruges som reference for at få nærmere oplysninger om specifik brug af begreber og definitioner og kan findes på side 28-39.

Bæredygtighedsindikatorer

Princip 1: Forvaltning og forretningspraksis er ansvarlige

Kriterium 1.1. Jordbesiddelse og forvaltningsrettigheder er sikre. **Jordbesiddelse og den juridiske ret til at drive virksomhed er etableret for alle rettighedshavere og sikrer, at der indhentes Frit Forudgående og Informeret Samtykke (FPIC), hvor aktiviteter kan påvirke Oprindelige Folks eller lokalsamfunds rettigheder og ressourcer.**	**Kategori for areal-anvendelse**	**Kategori for for-arbejdning**
1.1.1. Retten til jordbesiddelse er sikker og registreret i overensstemmelse med lovkravene og omfatter en klar afgrænsning af lovligt fastsatte grænser.	⚑	N/A
1.1.2. Retten til arealforvaltning er etableret og registreret i overensstemmelse med lovkravene.	⚑	N/A
1.1.3. De lovpligtige rettigheder til at drive virksomhed er på plads og er registreret i overensstemmelse med lovkravene.	⚑	
1.1.4. Retten til jordbesiddelse og forvaltningsrettigheder opnås gennem en proces, der sikrer, at der opnås Frit Forudgående Informeret Samtykke (FPIC), før der påbegyndes aktiviteter, der kan påvirke oprindelige folks eller lokalsamfunds jord, territorier og ressourcer.[2]	⚑	N/A
1.1.5. I tilfælde af igangværende tvister om jordbesiddelse eller forvaltningsrettigheder håndteres disse ved hjælp af en kulturelt hensigtsmæssig og gennemsigtig proces, som de berørte parter er enige om.[3]		
Kriterium 1.2. Ledelse og drift foregår på en ansvarlig måde. Ledelsesaktiviteterne sikrer overholdelse af lovgivningen og overholdelse af en retfærdig forvaltning af kontrakter.		
1.2.1. Lovkravene vedrørende videregivelse af oplysninger er overholdt.		
1.2.2. Lovkravene til planlægning er opfyldt.		
1.2.3. Lovkravene til forvaltning og drift er opfyldt.		
1.2.4. Lovkravene til høst eller produktion er overholdt.		N/A

[2] Kravet om FPIC gælder uanset hvordan eller fra hvem land eller ressourcer erhverves.

[3] Se Princip 31 i FN's Guiding Principles on Business and Human Rights. https://www.ohchr.org/documents/publications/guidingprinciplesbusinesshr_en.pdf

1.2.5.	Udnyttelse af naturressourcerne sikrer produktivitet og udbytte på lang sigt.		N/A
1.2.6.	De forvaltede arealer er beskyttet mod ulovlig indtrængen fra tredjeparter.		N/A
1.2.7.	Høst- eller bytteprodukter bidrager ikke til væbnede konflikter.		
1.2.8.	Betydelige tidligere menneskerettighedskrænkelser forårsaget af organisationer afhjælpes i henhold til bilag A.		
1.2.9.	Retten til jordbesiddelse og forvaltningsrettighederne til jorden afhændes eller overdrages ikke til en anden part for at undgå ansvar for oprensning, genetablering eller beskyttelse af værdier		N/A
1.2.10.	Miljø- og menneskerettighedsforkæmpere, fagforeningsrepræsentanter, whistleblowere, klagere og talsmænd for lokalsamfundet respekteres i deres fortrolighed og anonymitet.		
Kriterium 1.3. Skatter og afgifter er betalt. **Gældende skatter og afgifter er betalt rettidigt og i overensstemmelse med de juridiske krav.**			
1.3.1.	Lovkravene om betaling af royalties, jord-/arealafgifter og gebyrer er overholdt.		
1.3.2.	Lovkravene om betaling af moms og/eller andre omsætningsafgifter er overholdt.		
1.3.3.	Lovkravene om betaling af indkomst- udbytteskat er overholdt.		
1.3.4.	Lovkravene om betaling af transport-, handels- og/eller eksportafgifter er overholdt.		
1.3.5.	Der oprettes eller opbevares ingen konti, midler eller aktiver, som ikke er opført eller registreret.		
Kriterium 1.4. Korruption og interessekonflikter undgås. **Korruption, bestikkelse og interessekonflikter undgås, mens forretningsintegritet sikres i overensstemmelse med bedste praksis.**			
1.4.1.	Lovkrav vedrørende bestikkelse, svig og korruption overholdes.		
1.4.2.	Betaling eller modtagelse af bestikkelse eller andre former for korruption finder ikke sted.		
1.4.3.	Forretningsintegritet sikres ved at undgå alle former for bestikkelse og korruption.		

1.4.4. Virksomhedens gæstfrihed, herunder udveksling af gaver, forvaltes i overensstemmelse med bedste praksis, herunder at gæstfriheden: a) være til et legitimt forretningsformål, hvilket kan omfatte udvikling af forretningsforbindelser b) ikke omfatter offentlige embedsmænd, hvorfra en afgørelse vedrørende en licens, tilladelse, godkendelse eller anden officiel handling eller afgørelse er under behandling c) gives på en åben og gennemsigtig måde d) og ikke omfatter kontanter, lån eller likvide midler (såsom gavekort eller værdikuponer)[4].		
1.4.5. Interessekonflikter identificeres, håndteres og anmeldes.		
1.4.6. Politiske bidrag og kampagneudgifter offentliggøres.		
Kriterium 1.5. Handel og transport foregår lovligt og ansvarligt. **Handel og transport af materialer, produkter og dyr foregår i overensstemmelse med lovkravene og under overholdelse af principperne om retfærdighed og gennemsigtighed i kontraktlige forpligtelser.**		
1.5.1. Lovkrav vedrørende handel og transport af produkterne overholdes.	⚑	
1.5.2. Lovkrav vedrørende klassificering af produkter til handel og transport overholdes.	⚑	
1.5.3. Lovkrav vedrørende eksport og/eller import overholdes.	⚑	
1.5.4. Lovkrav vedrørende offshore handel og transfer pricing overholdes.	⚑	
1.5.5. Lovkrav vedrørende handel med CITES-arter overholdes.	⚑	
1.5.6. Lovkrav vedrørende due diligence eller due care overholdes.	⚑	
1.5.7. Aftalte betalinger til leverandører og tjenesteydere foretages rettidigt, og der gives kvitteringer med angivelse af pris, mængde/volumen/vægt, kvaliteter, fradrag og betalte beløb[5].	⚑	
1.5.8. Kontrakter med leverandører og/eller købere har klare vilkår, er retfærdige, lovlige og gennemsigtige, har en aftalt tidsramme og ændres eller annulleres ikke ensidigt.		

[4] Transparency International, Business Principles for Countering Bribery produced by Transparency International; OECD, 2009. International Chamber of Commerce anti-corruption guide for SMEs. "Good practice guidance on internal controls, ethics, and compliance" of "Recommendation of the Council for Further Combating Bribery of Foreign Public Officials in International Business Transactions" 26 November 2009.

[5] Se for eventuelle forsinkelser: https://eur-lex.europa.eu/legal-content/EN/TXT/HTML/?uri=CELEX:32019L0633&from=EN

Princip 2: Menneskers velfærd og menneskerettigheder respekteres

Kriterium 2.1. Børnearbejde[6] forekommer ikke, og ansættelse af unge arbejdere forvaltes på en ansvarlig måde. **Børnearbejde er afskaffet, og børn er beskyttet. Hvor unge arbejdstagere er ansat, følger deres ansættelse bedste praksis.**	**Kategori for areal-anvendelse**	**Kategori for for-arbejdning**
2.1.1. Børnearbejde anvendes, fremmes eller støttes ikke på nogen måde.[7]		
2.1.2. Lovkravene vedrørende børnearbejde og ansættelse af unge arbejdstagere overholdes.		
2.1.3. Børn under 15 år (eller under den alder, hvor den obligatoriske skolegang er afsluttet, alt efter hvad der er højest) må ikke ansættes, undtagen inden for rammerne af "Familielandbrug"[8]" eller når de er omfattet af national lovgivning i overensstemmelse med Artikel 7 i ILO's konvention om Minimumsalder[9].		
2.1.4. Hvor unge arbejdstagere[10] er ansat, er følgende betingelser opfyldt: 2.1.5. De unge arbejdstagere arbejder kun uden for den obligatoriske skoletid. 2.1.6. Unge arbejdstagere arbejder ikke mere end 8 timer om dagen. 2.1.7. Unge arbejdstagere arbejder ikke uden opsyn i nattetimerne.		
Kriterium 2.2. Moderne slaveri[11], tvangsarbejde eller pligtarbejde forekommer ikke. **Tvangsarbejde, moderne slaveri og menneskehandel forekommer ikke, og der er ikke opbygget afhængighed eller indført begrænsninger for arbejdstagernes frihed til at vælge arbejdsgiver.**		
2.2.1. Moderne slaveri[12], tvangsarbejde eller pligtarbejde anvendes, fremmes eller støttes ikke på nogen måde.		
2.2.2. Tilbageholdelse af løn, ydelser, dokumenter eller ejendom anvendes ikke på måder, der begrænser arbejdstagernes frihed.		

6 Udtrykket "børnearbejde" definers som arbejde, der berøver børn deres barndom, deres potentiale og deres vlrdighed, og som er skadeligt for deres fysiske og mentale udvikling. Se Preferred by Nature's Begreber & Definitioner for flere oplysninger.

7 ILO Worst Forms of Child Labour Convention, 1999 (No. 182)

8 Se definitioner i RS-09 and http://www.fao.org/3/a-i4306e.pdf

9 https://www.ilo.org/dyn/normlex/en/f?p=NORMLEXPUB:12100:0::NO::P12100_ilo_code:C138

11 ILO Forced Labour Convention, 1930 (No. 29); ILO Abolition of Forced Labour Convention, 1957 (No. 105); Modern Slavery Act UK.

12 Se definition i "Preferred by Nature Sustainability Framework Begreber & Definitioner".

2.2.3.	Lovkrav i forbindelse med moderne slaveri, herunder tvangsarbejde og fængselsarbejde, overholdes, hvor disse som minimum opfylder kravene i de relevante ILO-konventioner.		
2.2.4.	Arbejdstagere har ret til at forlade arbejdspladsen efter endt arbejdsdag og kan frit opsige deres ansættelse, hvis de giver arbejdsgiveren et rimeligt varsel herom.		
2.2.5.	Menneskehandel anvendes, fremmes eller støttes ikke på nogen måde.		
Kriterium 2.3. Arbejdstagernes rettigheder respekteres. **Alle arbejdstageres rettigheder respekteres, herunder the International Labour Organizations (ILO's) otte grundlæggende Konventioner.**			
2.3.1.	Lovkrav vedrørende foreningsfrihed, retten til at organisere sig og kollektive forhandlinger overholdes, hvor disses om minimum opfylder kravene i de relevante ILO-konventioner.		
2.3.2.	Foreningsfrihed, retten til at organisere sig[13] og retten til kollektive forhandlinger respekteres.		
2.3.3.	Lovkrav vedrørende arbejdstid, overarbejde, hviletid og fridage overholdes, hvor disse som minimum opfylder kravene i de relevante ILO-konventioner.		
2.3.4.	Den normale arbejdstid for alle arbejdstagere overstiger ikke 48 timer om ugen med mindst én hel hviledag for hver seks på hinanden følgende arbejdsdage.[14] [15]		
2.3.5.	Arbejdstagerne får mindst én spisepause for hver seks arbejdstimer.		
2.3.6.	Overarbejde er frivilligt og medfører ikke en arbejdsuge på over 60 timer i alt, undtagen under omstændigheder af kortere varighed[16] hvor der er behov for ekstra arbejdskraft.		
2.3.7.	Arbejdstagere behandles respektfuldt og bliver aldrig udsat for seksuelt eller andet misbrug eller chikane eller verbal, fysisk eller psykisk mishandling.		
2.3.8.	Arbejdstagernes ret til privatlivets fred respekteres, herunder, men ikke begrænset til, når en arbejdsgiver indsamler private		

13 ILO Freedom of Association and Protection of the Right to Organise Convention, 1948 (No. 87).

14 SAN Standard, 2017. https://www.sustainableagriculture.eco/blog/2017/11/9/is-saving-water-enough-5tss3

15 ILO, C001 - Hours of Work (Industry) Convention, 1919 (No. 1)

16 Ved kortere varighed forstås her et par uger, f.eks. i en høstsæson i en kort periode, hvor det er nødvendigt for arbejdstagerne at arbejde overtid.

	oplysninger eller gennemfører praksis for overvågning af medarbejderne.[17]		
2.3.9.	Lovkrav vedrørende ansættelse og beskæftigelse overholdes.		
2.3.10.	Arbejdstagernes ansættelsesvilkår, herunder løn, bonusser, overarbejde, ferie m.m., er dokumenteret og tilgængelige for arbejdstagerne inden ansættelsen.		
2.3.11.	Det sociale ansvar undgås ikke ved de facto at ansætte fastansatte, langtidsansatte og fuldtidsansatte arbejdstagere på sæson- eller midlertidige kontrakter.		
2.3.12.	Hvor migrantarbejdere ansættes, sikres følgende ud over Framework'ens øvrige bestemmelser om menneskerettigheder og arbejdstagerrettigheder[18]:		
2.3.13.	Migrantarbejderne har lovlig tilladelse til at rejse ind i området/landet, til at opholde sig der og til at udøve en lønnet aktivitet i området/landet[19].		
2.3.14.	Migrantarbejderne og deres familier kan fri rejse og forlade området/landet uden restriktioner, bortset fra de restriktioner, der er fastsat ved lov.		
2.3.15.	Migrantarbejdere sikres lige muligheder og ikke mindre gunstig behandling end lokale arbejdstagere.[20]		
Kriterium 2.4. Diskrimination[21] forekommer ikke. **Der er ingen forskelsbehandling i forbindelse med beskæftigelse eller erhverv, og medarbejderne nyder en stimulerende og tilfredsstillende arbejdsplads.**			
2.4.1.	Der er ingen forskelsbehandling ved ansættelse, aflønning, adgang til uddannelse, forfremmelse, afskedigelse eller pensionering p grund af race, national, territorial eller social oprindelse, kaste, religion, handicap, køn, seksuel orientering, familiemæssige forpligtelser, civilstand, fagforeningsmedlemskab, politisk overbevisning, alder eller andre forhold.[22]		

17 Accountability Framework, Core Principles, 2

18 Migration for employment convention 1949. https://www.ilo.org/dyn/normlex/en/f?p=NORMLEXPUB:12100:0::NO::P12100_INSTRUMENT_ID:312242

19 I nogle lande eller jurisdiktioner kan der være en lovlig tilladelse eller anerkendelse fra offentlige myndigheder for arbejdstagere., selv i tilfælde, hvor ikke alle documenter eller juridiske processer er afsluttet. Sådanne komplekse situationer bør vurderes fra sag til sag for at afgøre, om situationen som helhed udgør ulovlig arbejdspraksis eller ej.

20 ILO Convention 97 and 143. https://www.ilo.org/dyn/normlex/en/f?p=NORMLEXPUB:12100:0::NO::p12100_instrument_id:312242; https://www.ilo.org/dyn/normlex/en/f?p=1000:12100:0::NO::P12100_INSTRUMENT_ID,P12100_LANG_CODE:312288,fr:NO

21 ILO Discrimination (Employment and Occupation) Convention, 1958 (No. 111)

22 Discrimination (Employment and Occupation) Convention, 1958 (No. 111). https://www.ilo.org/dyn/normlex/en/f?p=NORMLEXPUB:12100:0::NO::P12100_ILO_CODE:C111

2.4.2.	Der sker ingen indgreb i arbejdstagernes ret til at overholde normer eller praksis eller til at opfylde behov i forbindelse med race, national eller social oprindelse, religion, handicap, køn, seksuel orientering, familiemæssige forpligtelser, fagforeningsmedlemskab, politiske holdninger eller andre forhold.		
Kriterium 2.5. Alle arbejdstagere aflønnes på en ansvarlig[23] måde. **Alle arbejdstagere, såvel fastansatte som kontraktansatte, sæsonarbejdere og migrantarbejdere aflønnes i overensstemmelse med eller ud over lovkravene og med respekt for arbejdstagernes ret til en anstændig levestandard.**			
2.5.1.	Lovkrav vedrørende løn og andre betalinger, f.eks. socialforsikring, er overholdt.		
2.5.2.	Den løn, som en arbejdstager modtager for en standardarbejdsuge på et bestemt sted, er tilstrækkelig til at sikre arbejdstageren og dennes familie[24] en anstændig levestandard.[25]		
2.5.3.	Lønnen opfylder eller overstiger branchens minimumstandarder eller andre anerkendte standarder for branchen.		
2.5.4.	Udbetalingen sker direkte til alle arbejdstagere for at sikre, at de sikkert modtager og beholder deres løn.		
2.5.5.	Når en arbejdsgiver leverer tjenesteydelser, som arbejdstagerne betaler for, såsom lægehjælp, skolegang, måltider og andre faciliteter, skal disse vurderes retfærdigt og ikke overstige de lokale markedspriser.		
2.5.6.	Arbejdstagernes lønninger og ydelser modtages i henhold til de kontraktmæssige aftaler for hver lønperiode.		
Kriterium 2.6. Arbejdspladserne er sikre og sunde.[26] **Arbejdspladsen er sikker og sund, og arbejdstagerne har adgang til og burger passende personlige værnemidler i forhold til de aktiviteter, de udfører.**			
2.6.1.	Lovkrav vedrørende sundhed og sikkerhed på arbejdspladsen er overholdt.		

23 OECD Due Diligence Guidance for Responsible Supply Chains in the Garment and Footwear Sector

24 ILO, International Labour Organization and the Living Wage: A Historical Perspective, 2017

25 Elementer af en anstændig levestandard omfatter mad, vand, bolig, uddannelse, sundhedspleje, transport, beklædning og andre væsentlige behov, herunder også en beredskabsplan for uventede begivenheder

26 WHO, Healthy workplaces: a model for action, 2010.

2.6.2.	Udstyr og forsyningsanlæg er udstyret med effektive afskærmninger og nødstop.		
2.6.3.	Indendørs arbejdspladser er hygiejniske med passende belysning, temperatur, ventilation, sanitet, drikkevand, sanitære faciliteter samt pauser og opbevaring af mad.		
2.6.4.	Arbejdstagerne er kompetente i relevante sundheds- og sikkerhedsspørgsmål og modtager passende sikkerheds- og sundhedsuddannelse i relevante spørgsmål, inden de påbegynder arbejdet og derefter regelmæssigt.		
2.6.5.	Personligt beskyttelsesudstyr (PPE) er tilgængeligt for og anvendes af arbejdstagerne, er i god stand og er egnet til den specifikke aktivitet, der udføres.		
2.6.6.	Arbejdstagere, der håndterer kemikalier og maskiner, har relevante kompetencer inden for håndtering af kemikalier eller maskiner og har adgang til passende rene faciliteter til rengøring, vask og pauser.		
2.6.7.	Gravide og ammende mødre deltager ikke i aktiviteter, der udsætter dem for risici for deres sundhed og sikkerhed.		
2.6.8.	Nødudgange, branddetektion, nødalarmer og brandslukningsudstyr er på plads, synlige og i funktionsdygtig stand, og arbejdstagerne er kompetente til at håndtere udstyret og reagere på nødsituationer.		
2.6.9.	Arbejdstagere har adgang til passende førstehjælpsudstyr og til lægehjælp i tilfælde af nødsituationer.		
Kriterium 2.7. Arbejdsgiverudbudte boliger er sikre og hygiejniske. **Når arbejdsgiveren stiller boliger til rådighed for arbejdstagerne, er de i en sikker og hygiejnisk stand og stilles gratis eller mod et gebyr, der står i et rimeligt forhold til lønnen, til rådighed.**			
2.7.1.	Lovmæssige krav vedrørende boligforhold for arbejdere overholdes.		
2.7.2.	Der tilbydes boliger til arbejdstagerne, hvis der ikke på anden måde er nogen billig eller sikker bolig til rådighed, især på fjerntliggende steder, hvor pendling ikke er en reel mulighed, eller hvor arbejdstagerne forventes at opholde sig på stedet i længere perioder.		

2.7.3.	Hvis arbejdstagerne betaler for bolig, der er stillet til rådighed af arbejdsgiveren, skal boligomkostningerne stå i et rimeligt forhold til lønnen og være sammenlignelige boliger i området/branchen.[27]		
2.7.4.	Arbejdsgiverudbudte boliger er sikre og hygiejniske.[28]		
2.7.5.	Arbejdsgiverudbudte boliger har fungerende nødudgange og brandalarmer og adgang til førstehjælpsudstyr og brandslukningsudstyr. Alt udstyr er funktionsdygtigt, og arbejdstagerne er kompetente til at håndtere udstyret.		
2.7.6.	Når arbejdstagere og deres familier bor i en arbejdsgiverudbudt bolig, sikrer arbejdsgiveren, at de har adgang til lægehjælp, uddannelse og sociale ydelser.		
Kriterium 2.8. Kønsligestilling opretholdes og beskyttes.[29] **Kønsligestilling er beskyttet i overensstemmelse med lovkravene og efter bedste praksis, herunder lige løn for arbejde af samme værdi og tilstrækkelig barselsorlov.**			
2.8.1.	Lovkrav vedrørende kønsbaseret forskelsbehandling overholdes.[30]		
2.8.2.	Jobmulighederne er tilgængelige for alle uanset køn på samme vilkår.		
2.8.3.	Uanset køn er der lige løn for arbejde af samme værdi.		
2.8.4.	Lovkrav vedrørende barselsorlov overholdes.		
2.8.5.	Gravide kvinder, der er fastansatte arbejdstagere, skal have mindst fire ugers barselsorlov med løn eller adgang til en tilsvarende indkomst.		
Kriterium 2.9. Oprindelige Folks rettigheder respekteres. **Oprindelige Folks rettigheder er kendt og respekteres, og interaktionen med dem foregår på en respektfuld og kulturelt hensigtsmæssig måde.**			
2.9.1.	Juridisk anerkendte Oprindelige Folk, som berøres af organisationens aktiviteter, er kendt, og deres juridiske rettigheder respekteres.		
2.9.2.	Oprindelige folk, der potentielt kan blive berørt af organisationens aktiviteter, anerkendes og deres rettigheder respekteres, selv om		

27 Se ILO Workers' Housing Recommendation, 1961. https://www.ilo.org/dyn/normlex/en/f?p=NORMLEXPUB:12100:0::NO::P12100_ILO_CODE:R115

28 Nestle Responsible Sourcing Standard, 2.3.3. Se også Preferred by Nature SP-09 Begreber & Definitioner

29 ILO, C111 - Discrimination (Employment and Occupation) Convention, 1958 (No. 111)

30 Accountability Framework , Core Principles, 2

	de juridiske bestemmelser ikke fuldt ud anerkender disse rettigheder.		
2.9.3.	Oprindelige folks rettigheder, herunder rettigheder til ressourcer og jord, er kendt.		
2.9.4.	Oprindelige Folks rettigheder respekteres og opretholdes i henhold til principperne om Frit, Forudgående og Informeret Samtykke (FPIC).	⚑	
2.9.5.	Aktiviteternes indvirkning på Oprindelige Folk er kendt, og negative virkninger indgås.		
2.9.6.	Samspillet med Oprindelige Folk foregår på en respektfuld og kulturelt hensigtsmæssig måde med fokus på at undgå negative virkninger og styrke positive virkninger.		
Kriterium 2.10. Samfundets rettigheder respekteres.[31] **Der er et respektfuldt, samarbejdsorienteret, gensidigt, fordelagtigt og berigende engagement med lokalsamfundet.**			
2.10.1.	Lokalsamfund, der potentielt kan blive berørt af aktiviteterne, identificeres.		
2.10.2.	Juridisk anerkendte sædvanlige og lokale samfundsrettigheder identificeres og respekteres.	⚑	
2.10.3.	Der stilles rimelige muligheder for beskæftigelse, uddannelse og andre tjenester til rådighed for lokalsamfundene.		
2.10.4.	Steder og ressourcer inden for driftsområdet, der er grundlæggende for at opfylde lokalsamfundenes grundlæggende behov, identificeres og beskyttes (HCV5).[32]		N/A
2.10.5.	Steder, ressourcer, levesteder og områder af kulturel, arkæologisk eller historisk betydning og/eller af kritisk kulturel, økologisk, økonomisk eller religiøs/hellig betydning for lokalsamfundenes traditionelle kulturer identificeres og beskyttes efter behov (HCV6).[33]		

31 FSC, Principles and criteria for forest stewardship FSC-STD-01-001 V5-2 EN, Principle 4; PEFC, Sustainable forest management requirements, Criterion 6.

32 https://hcvnetwork.org/library/common-guidance-for-the-identification-of-high-conservation-values/

33 https://hcvnetwork.org/library/common-guidance-for-the-identification-of-high-conservation-values/

Princip 3: Naturen og miljøet beskyttes

Kriterium 3.1. Naturlige skove og andre naturlige økosystemer beskyttes mod nedbrydning og omdannelse. Produktion eller andre aktiviteter bidrager ikke til skovrydning, omdannelse eller nedbrydning af naturlige skove eller andre naturlige økosystemer. Planlægning og forvaltning af arealanvendelse beskytter eller genopretter biodiversitet og naturlige økosystemer.		Kategori for areal-anvendelse	Kategori for for-arbejdning
3.1.1.	Naturlige skove eller andre naturlige økosystemer beskyttes mod omdannelse til landbrug, skovplantager eller anden arealanvendelse.		
3.1.2.	Hvor der inden for de sidste ti år er sket en omlægning af naturlige skove eller andre naturlige økosystemer, gennemføres der genopretningsaktiviteter for at kompensere for tidligere tab af økosystemer i overensstemmelse med Preferred by Nature's Genopretningsstandard.[34]		
3.1.3.	Der har ikke været nogen skovrydning eller skovødelæggelse efter 31. december 2020.[35]		
3.1.4.	Skove og andre naturlige økosystemer forvaltes på en måde, der bevarer naturlige økosystemer og biodiversitet og kompleksitet.		
3.1.5.	Inden for skovøkosystemer og skovbufferzoner undgås udvinding af trærødder og træstubbe for at minimere erosion og negative virkninger på klimaet og biodiversiteten.		N/A
3.1.6.	Lovkrav vedrørende nedbrydning og omdannelse af naturskove eller andre naturlige økosystemer er overholdt[36].		
3.1.7.	Hvis der anvendes rydningshugst til skovforvaltning, minimeres størrelsen af rydningshugsten, så den er økologisk hensigtsmæssig for skovens økosystem, type og biom.		N/A
3.1.8.	Lovkrav vedrørende beskyttelse af biodiversitet, beskyttede områder og beskyttelse af truede eller beskyttede arter overholdes.		N/A

34 Se https://preferredbynature.org/certification/ecosystem-restoration/ecosystem-restoration-verification

35 Dette krav vedrører EU's forslag til en forordning om en skæringsdato for afskovning og skovødelæggelse (Artikel 2(8)). https://ec.europa.eu/environment/forests/deforestation-proposal.htm

36 I denne kontekst henviser lovlig omlægning til omlægning af meget begrænsede områder, f.eks. til vejanlæggelse eller anden infrastruktur, der er nødvendig for driften. Lovlig konvertering af store arealer, der er afsat til konvertering af skov til anden arealanvendelse, anses ikke for at være i overensstemmelse med Framework'ens hensigt, selv om den er lovlig. Se også den særskilte indikator, der forbyder omdannelse af naturskove og andre naturlige økosystemer.

3.1.9. Randzoner beskyttes for at undgå negative påvirkninger af vandkvaliteten, som det er relevant for den pågældende type af arealanvendelse		N/A
3.1.10. Risikoen for brand kontrolleres, og brand anvendes kun til forberedelse, hvor der kan påvises miljømæssige og sociale fordele.		N/A
3.1.11. Udryddelsestruede eller beskyttede dyre- eller plantearter må ikke jages, dræbes, fiskes, indsamles, holdes i fangenskab eller handles.[37]		N/A
3.1.12. Lovkrav vedrørende miljøkonsekvensvurderinger overholdes.		N/A
Kriterium 3.2. Høje bevaringsværdier (High Conservation Values - HCV'er) identificeres og beskyttes.[38] **Høje bevaringsværdier et til fire (HCV'er 1-4) identificeres, bevares og forbedres under hensyntagen til forsigtighedsprincippet i overensstemmelse med retningslinjerne for HCV-netværket.**		
3.2.1. De høje bevaringsværdier 1-4 identificeres gennem inddragelse af interesserede og berørte parter og beskyttes og overvåges under hensyntagen til forsigtighedsprincippet.[39]		N/A
Kriterium 3.3. Kemikalier anvendes med forsigtighed og med minimale negative virkninger. **Anvendelsen af kemikalier minimeres, og enhver anvendelse sikrer beskyttelse af menneskers sundhed samt minimal indvirkning på miljøet.**		
3.3.1. Lovkrav vedrørende anvendelse og opbevaring af kemikalier overholdes.		
3.3.2. Forbudte kemikalier[40] bruges ikke.		
3.3.3. Når der anvendes kemikalier, anvendes de på en måde, der sikrer minimale negative virkninger på mennesker og miljø.		
3.3.4. Brugen af kemikalier overvåges og minimeres.		
3.3.5. Kemikalie-afdrift, afstrømning eller spild indgås og kontrolleres effektivt.		

37 En undtagelse herfra er, når dyr eller planter opdrættes eller dyrkes lovligt med henblik på genoprettelse, genindførelse eller beskyttelse.

38 Implementeringen af HCV-metoden afhænger af omfanget og intensiteten af de operationer, der skal evalueres. I Sustainability Framework'en vil der blive taget hensyn til størrelsen af arealanvendelsesoperationer for at give mulighed for fleksibilitet i gennemførelsen af dette kriterium. Ved tilpasningen af den generiske ramme til specifikke råvarer gennemgås og justeres indikatorerne under dette kriterium for at sikre, at de er egnede til formålet.

39 https://hcvnetwork.org/library/common-guidance-for-the-identification-of-high-conservation-values/

40 Definitionen af "forbudte kemikalier" kan findes i Preferred by Nature's "Begreber & Definitioner".

3.3.6.	Kemikalier med kendte risici for bestøvere eller andre ikke-målarter må kun anvendes, hvis: a) Der ikke findes ikke-kemiske metoder eller mindre giftige pesticider; b) Eksponeringen af naturlige økosystemer minimeres; og c) Bestøvere og andre ikke-målarters kontakt med disse stoffer kan minimeres.		N/A
3.3.7.	Hvor der anvendes gødningsstoffer: a) Gødningstypen vælges på grundlag af en vurdering af Jorden og afgrødens behov for næringsstoffer i løbet af vækstsæsonen; og b) Mængden, tidspunktet og anvendelse af gødning tilpasses til planternes behov for næringsstoffer og for at minimere tab af næringsstoffer til det omgivende miljø.		NA
Kriterium 3.4. Affald reduceres og håndteres på passende vis. **Mængden og de negative virkninger af affald fra produktionen eller aktiviteter i forbindelse med produktionen håndteres og minimeres.**			
3.4.1.	Lovkrav vedrørende affaldshåndtering overholdes.		
3.4.2.	Spildevand fra driften udledes ikke i det omgivende miljø, herunder vandøkosystemer, medmindre det har gennemgået en rensning, så det når et sikkert niveau.		
3.4.3.	Ubehandlet spildevand bortskaffes korrekt for at undgå negative virkninger på det omgivende miljø, herunder vandressourcer.		
3.4.4.	Affaldsopbevaring, -behandling og -bortskaffelse udgør ikke en sundheds- eller sikkerhedsrisiko for mennesker eller naturlige økosystemer.		
3.4.5.	Affaldet forbrændes kun i forbrændingsanlæg, der er tekniks konstrueret til den specifikke affaldstype.		
3.4.6.	Affald håndteres med henblik på at sikre reduktion, genbrug, genanvendelse og sikker bortskaffelse baseret på materialernes toksicitet.[41]		
Kriterium 3.5. Vandressourcerne beskyttes og udnyttes effektivt.			

[41] Hvor det er relevant, skal der udarbejdes og implementeres affaldshåndteringsplaner.

Lovkrav opfyldes, hvor vand anvendes som en del af produktionssystemet, og spildevand fra aktiviteterne behandles på passende vis, så negative virkninger på økosystemer og det naturlige miljø undgås.		
3.5.1. Lovkrav til anvendelse af overfladevand eller grundvand overholdes.		
3.5.2. Vandforbruget optimeres, og de negative virkninger på produktionen og det omgivende miljø reduceres.		
3.5.3. Naturlige vandområder beskyttes mod afdrift, afstrømning af kemikalier, gødning og gylle.		
3.5.4. Vandressourcerne forvaltes for at sikre, at vandkvaliteten og vandbalancen opretholdes eller forbedres og ikke begrænser tilgængeligheden for andre brugere.		
Kriterium 3.6. Jorden bevares og forvaltes på passende vis. **Jordens sundhed med hensyn til biodiversitet, indhold af organisk materiale og andre fysiske, kemiske og biologiske egenskaber bevares eller forbedres. Negative påvirkninger af jordbunden forvaltes og minimeres.**		
3.6.1. Lovkrav vedrørende jordforvaltning overholdes.		N/A
3.6.2. Vand- og vinderosion mindskes ved hjælp af metoder som f.eks. jorddække, barkflis, beskyttelse og genbeplantning af stejle områder, terrassering eller filterstriber for at beskytte jorden.		N/A
3.6.3. Der anvendes høst-, dyrknings- og græsningsmetoder på en måde, der opretholder eller forbedrer jordens fysiske, kemiske og biologiske tilstand.		/A
3.6.4. Høst, dyrkning og afgræsning finder ikke sted på sårbare jorde, hvor det på lang sigt skader jordens økologiske funktioner, f.eks. på meget stejle skråninger og tørvejordtyper.		N/A
3.6.5. Plantermateriale og animalsk materiale forvaltes med henblik på at bevare eller forbedre jordens biodiversitet og indhold af organisk materiale og bidrager ikke til forurening af afgrøder, jord eller vand med næringsstoffer, patogene organismer, tungmetaller eller rester af forbudte stoffer.		N/A

Kriterium 3.7. Dyresundhed og velfærd er sikret.[42] [43] Dyresundhed og velfærd sikres i indendørs og udendørs produktionssystemer for dyr, hvilket reducerer stress for dyrene og giver dem mulighed for at udøve deres naturlige adfærd.		
3.7.1. Lovkrav vedrørende dyresundhed, dyrevelfærd, transport af medicin og sporbarhed overholdes.		
3.7.2. Dyrene fodres således, at de opfylder deres ernæringsmæssige behov og er sunde og raske.		
3.7.3. Dyrene har adgang til omgivelser, der giver dem mulighed for at bevæge sig frit og udvise naturlig adfærd.		
3.7.4. Dyrene har konstant adgang til tilstrækkeligt, frisk og rent vand uden konkurrence mellem dyrene. Animals have continuous access to sufficient, fresh, and clean water, without competition between animals.		
3.7.5. Der træffes foranstaltninger til forebyggelse af sygdomme (f.eks. vaccination, hygiejneforanstaltninger), samtidig med at risikoen for antimikrobiel resistens samt smerte og skade på dyrene minimeres.		
3.7.6. Stalde, bokse og håndteringsfaciliteter harp lads, ventilation, belysning og afløb og er sikre, så risikoen for sygdomme, skader og stress for dyrene minimeres i overensstemmelse med klimazonerne.		
3.7.7. Ved transport af dyr tages der hensyn til dyrenes størrelse, klimatiske forhold og behov for vand og mad (i tilfælde af langdistancetransport), så dyrenes stress minimeres.		
3.7.8. Håndteringen af dyrene foretages af medarbejdere med erfaring og kompetence inden for dyrevelfærd.		

[42] OIE, Terrestrial Animal Health Code

[43] Nestlé Responsible Sourcing Standard
RSPCA, RSPCA welfare standards
SAN, Sustainable Agriculture Standard
GRSB, Statement on Antimicrobial Stewardship

Princip 4: Klimapåvirkninger reduceres og afbødes

Kriterium 4.1. Drivhusgasemissionerne reduceres **Bedste praksis for at minimere større drivhusgasemissioner implementeres i overensstemmelse med risiciene og i forhold til operationens omfang og art.**	Kategori for areal-anvendelse	Kategori for for-arbejdning
4.1.1. Væsentlige kilder til drivhusgasemissioner identificeres, idet der tages hensyn til forvaltningspraksis, ændringer i arealanvendelse, husdyrhold, energi, indkøb og brug af materialer.		
4.1.2. Dyrefoder må ikke bidrage til skovrydning.		
4.1.3. Hvis der er risiko for, at indkøbsaktiviteterne kan forårsage betydelige indirekte ændringer i arealanvendelsen gennem en omdannelse eller ødelæggelse af naturlige økosystemer andre steder, træffes der foranstaltninger til at mindske denne risiko.	N/A	
4.1.4. Der gøres en indsats for at reducere udledningen af drivhusgasser som følge af aktiviteterne, idet man som minimum opfylder den bedste praksis i industrisektoren og tager hensyn til den bedste tilgængelig teknologi.[44]		
4.1.5. Hvor det er relevant, bevares eller øges mængden af jordkulstof på lang sigt.		
4.1.6. Hvis der anvendes modregning, verificeres kulstofkreditterne fra kulstofprojekter uafhængigt i forhold til troværdige standarder for kulstofmodregning, der repræsenterer ægte, yderligere og permanente reduktioner, og som undgår lækage og dobbelttælling.		
4.1.7. Hvis relevant, overholdes nationale og/eller internationale bestemmelser om emissionsreduktionsmål for gældende klimaændringsfaktorer og -foranstaltninger.		
Kriterium 4.2. Indsatsen for tilpasning til klimaændringer implementeres i forhold til risiciene. **Risici som følge af klimaændringer, der kan bringe operationernes bæredygtighed i fare, overvejes, og der foretages passende klimatilpasningstiltag.** **Foranstaltninger gennemføres.**		

[44] Fokus bør som minimum være på de vigtigste emissionskilder, snarere end at have en fuldstændig tilgang til CO_2-fodaftryk. De nærmere detaljer for hver enkelt sektor og råvare vil blive beskrebet i den tilpassede udgave af Framework'en. F.eks. bør kvægablere tage skridt til at minimere metanemissionerne ved hjælp af bedste praksis (valg af race, overvågning af passende slagtetidspunkt osv.). Risavlere bør undgå at brænde rishalm og bør tilstræbe at anvende vekslende våd- og tørringscyklusser (alternate wet and drying cycles – AWD), hvilket kan reducere de dermed forbundne metanemissioner betydeligt.

4.2.1.	De vigtigste risici for operationen, som skyldes eller potentielt kan skyldes klimaændringer, identificeres.		
4.2.2.	Der gennemføres foranstaltninger til tilpasning til klimaændringer for områder med høj risiko og i forhold til operationernes omfang og de forventede sociale, økonomiske og miljømæssige virkninger.		NA
Kriterium 4.3. Der gøres en indsats for fjernelse af drivhusgasser og genopretning af økosystemer, hvor det er relevant. **Muligheder for fjernelse af drivhusgasser og genopretning af økosystemer og for at gennemføre relaterede aktiviteter overvejes, når det er muligt og relevant.**			
4.3.1.	Bedste forretningspraksis for at sikre drivhusgasoptag baseret på grundlag af praksis for arealanvendelse og arealforvaltning og kulstoflagre for at fremme en positive klimaregulering over tid implementeres.		
4.3.2.	Hvis implementeret, sigter økosystemgenopretningsindsatsen mod både at genvinde referenceøkosystemets økologiske funktionalitet og øge menneskets velfærd under hensyntagen til de skiftende miljømæssige, sociale og økonomiske forhold i området.		

Bilag A: Afhjælpning

A.1 Afhjælpningsforanstaltninger gennemføres efter behov.
A.1.1 Krænkelser af menneskerettighederne, der berører Oprindelige Folk, lokalsamfund eller arbejdstagere, afhjælpes gennem en passende, legitim og kulturelt hensigtsmæssig mekanisme.[45]
A.1.2 Afhjælpningsforanstaltninger resulterer i rimelige og retfærdige resultater.

[45] Se Princip 31 i UN Guiding Principles on Business and Human Rights. https://www.ohchr.org/documents/publications/guidingprinciplesbusinesshr_en.pdf

Begreber & Definitioner

Ansvarlig rekruttering

Dækker spørgsmål i forbindelse med ansættelsesprocessen, som følgende:

a) Lægeundersøgelser må kun kræves, når der er givet et tilbud om ansættelse, og når det er relevant for den enkeltes og omgivelsernes sikkerhed og sundhed.
b) Graviditetsscreening eller -test anvendes ikke på noget tidspunkt før eller efter, at den jobsøgende underskriver en ansættelsesaftale, medmindre det er påkrævet i henhold til loven.
c) Ansættelsesrelaterede oplysninger (herunder oplysninger om arbejdsvilkår, arbejdstagerens juridiske rettigheder, arbejdets art, løn og fordele, kontraktens varighed) og ansættelseskontrakten skal gives til en jobsøgende på et sprog, som vedkommende forstår.
d) Rekrutteringsgebyrer/omkostninger må ikke opkræves af jobsøgende, og der må heller ikke opkræves depositum for arbejdsformidlingstjenester fra jobsøgende, deres arbejdsgivere, agenter eller underagenter.
e) Rekruttering af migranter skal omfatte fuld gennemsigtighed om vilkår, betingelser og eventuelle ansættelsesomkostninger, og migranterne skal informeres om den arbejdslovgivning, der gælder på arbejdsstedet, inden de giver deres skriftlige samtykke.
f) Kun gebyrer eller fradrag for kost og logi, som er tilladt eller påkrævet i loven og er i overensstemmelse med markedssatserne, skal anvendes og meddeles jobsøgende forud for underskrivelsen af en ansættelseskontrakt.
g) Ansættelseskontrakter skal specificere arbejdstiden, herunder den normale arbejdstid, krav om overarbejde og fridage, specificere og overholde alle lovpligtige pauser, herunder pauser til bøn, og give mindst én fridag hver syvende dag.
h) Organisationen skal give rimelige muligheder for beskæftigelse, uddannelse og andre tjenester til lokalsamfund, entreprenører og leverandører i forhold til omfanget og intensiteten af dens forvaltningsaktiviteter.

Ansvarlig aflønning

Proces for forvaltning af aflønning af arbejdstagere, herunder:

a) Arbejdsgivere må ikke yde personlige lån til arbejdstagere eller arbejdssøgende under omstændigheder, hvor tilbagebetalingsbetingelserne kan defineres som gældsslaveri eller tvangsarbejde.
b) Arbejdstagere må ikke forpligtes til at deltage i tvungne opsparingsordninger, medmindre det er påkrævet ved lov.
c) Arbejdsgiverne må ikke unddrage sig forpligtelser over for arbejdstagere i henhold til love og bestemmelser om arbejds- eller social sikring, der følger af det regulære ansættelsesforhold, ved hjælp af underleverancer, hjemmearbejde eller lærlingeordninger, hvor der ikke er nogen reel hensigt om at formidle færdigheder eller sikre regulær beskæftigelse, og sådanne forpligtelser må heller ikke bevidst undgås ved overdreven brug af tidsbegrænsede ansættelseskontrakter.
d) Lønberegninger skal være gennemsigtige, retfærdige og objektive, herunder for aflønning baseret på produktion, kvoter eller akkordarbejde, og overarbejdstimer skal specificeres særskilt.
e) Anerkendelses- og forfremmelsesprocesser og-praksis skal baseres på arbejdstagernes præstationer, uden forskelsbehandling og med henblik på at give lige muligheder for at styrke deres stilling.
f) Lønfradrag som disciplinær foranstaltning er forbudt, og der må heller ikke foretages lønfradrag uden udtrykkelig tilladelse fra den pågældende arbejdstager.
g) Alle disciplinære lønforanstaltninger skal registreres.

Arbejdsgiverudbudt bolig

Boliger, der stilles til rådighed for arbejdstagere af arbejdsgiveren. For at sikre en sund og sikker bolig skal følgende betingelser være opfyldt:

a) Arbejdsgiverudbudte boliger skal være klart afskilt fra fabriks- og produktionsområdet og skal have klart adskilte boliger for mænd og kvinder for at sikre privatlivets fred, hvor det er nødvendigt.
b) Arbejdsgiverudbudte boliger skal være sikkert bygget og vedligeholdt i hygiejnisk stand.
c) Arbejdstagerne skal frit kunne komme ind og ud af bygningerne.
d) Arbejdsgiverudbudte boliger skal have automatiske branddetekterings- og alarmsystemer.
e) Arbejdsgiverudbudte boliger skal respektere personligt gulvareal og et minimumskubikindhold af luft.
f) Arbejdsgiverudbudte boliger skal være forsynet med tilstrækkelig belysning og ventilation.
g) Arbejdsgiverudbudte boliger skal have vinduer, der er store nok til, at arbejdstagerne kan læse i naturligt lys, og de skal være konstrueret således, at der kan komme frisk luft ind, uanset om der er tændt for kunstig belysning eller ventilation.
h) Arbejdsgiverudbudte boliger skal have en passende ventilation, der fungerer og vedligeholdes korrekt.
i) Arbejdsgiverudbudte boliger skal være udstyret med sovefaciliteter med senge og madrasser over gulvet og være tilstrækkeligt stille og mørke til at give mulighed for en god søvnkvalitet.

j) Arbejdsgiverudbudte boliger skal give adgang til drikkevand, elektricitet, rene bade- og toiletfaciliteter, der respekterer retten til privatlivets fred, sanitære faciliteter til tilberedning og opbevaring af mad.
k) Arbejdsgiverudbudte boliger skal have personlige opbevaringsfaciliteter med aflåselige skabe.

Kilde: Tilpasset fra ILO Workers' housing recommendation.
https://www.ilo.org/dyn/normlex/en/f?p=NORMLEXPUB:12100:0::NO::P12100_ILO_CODE:R115

Arbejdstager, fastansat

Fastansatte arbejdstagere, der arbejder for en arbejdsgiver og ikke har en forudbestemt slutdato for ansættelsen. Definitionen af en fastansat arbejdstager kan omfatte forskellige former for beskæftigelse og dække enhver person, der arbejder på et landbrug, i en skov eller for en gruppeadministrator, og som får løn for sit arbejde. Med hensyn til kravene i Sustainability Framework'en kan fastansatte arbejdstagere omfatte forskellige typer arbejdstagere, herunder arbejdstagere med eller uden papirer, migranter, arbejdstagere hos underleverandører og outsourcede arbejdstagere, samt personer, der midlertidigt er fraværende fra et job eller en virksomhed, hvor de for nylig har arbejdet, på grund af sygdom, forældreorlov, ferie, uddannelse eller arbejdskonflikt.

Arbejdstager, migrant

En person, der migrerer fra et land til et andet med henblik på at blive ansat på anden måde end for egen regning, og omfatter enhver person, der regelmæssigt får indrejse som migrant med henblik på beskæftigelse.

Kilde: ILO Migration for Employment Convention (Revised), 1949 (No. 97).

https://www.ilo.org/dyn/normlex/en/f?p=NORMLEXPUB:12100:0::NO::p12100_instrument_id:312242

Arbejdstager, sæsonarbejder

En sæsonarbejder er en arbejdstager, der har en form for midlertidig beskæftigelse, der er knyttet til bestemte perioder af året og sektorer (f.eks. frugtplukkere i landbrugssektoren). Sæsonarbejdere kan også omfatte forskellige typer af arbejdstagere, ligesom det er tilfældet med fastansatte arbejdstagere.

Arbejdstager, ung

Enhver arbejdstager under 18 år, men over alderen for et barn (15) som defineret ovenfor.

Kilde: Social Accountability Standard 8000- 2014

Arter

En gruppe af levende organismer bestående af ens individer, der kan udveksle gener eller krydses med hinanden. Arten er den vigtigste naturlige taksonomiske enhed, der ligger under en slægt. Det almindelige og (hvor det er relevant) det fulde videnskabelige navn kræves for alle arter, der er omfattet af forvaltningssystemets anvendelsesområde.

Barn

Enhver person under 15 år, medmindre minimumsalderen for arbejde eller skolepligt er højere i henhold til lokal lovgivning, i hvilket tilfælde den højere alder gælder i det pågældende område.

Kilde: Social Accountability Standard 8000- 2014.

Begrundet klage

En klage eller indvending mod en organisation vedrørende dens certificering, due diligence-system eller risiko for træets lovlighed, som ledsages af eller findes at være godtgjort ved dokumentation eller kompetente, verificerbare beviser.

Berigtigelse

Begreber, der anvendes i flæng eller i kombination med hinanden, og som både henviser til processen med at afhjælpe en negative påvirkning og de væsentlige resultater, der kan modvirke eller udbedre den negative påvirkning. Disse resultater kan antage en række former såsom undskyldninger, restitution, rehabilitering, genoprettelse, finansiel eller ikke-finansiel kompensation og strafsanktioner (strafferetlige eller administrative, f.eks. bøder) samt forebyggelse af skade gennem f.eks. påbud eller garantier om ikke at gentage sig.

I Sustainability Framework'ens kontekst henviser berigtigtelsesaktiviteter til sociale spørgsmål.

Kilde: Accountability Framework definitions

Beskyttede arter

Dyre- eller plantearter, der er beskyttet i henhold til national eller international lovgivning.

Biodiversitet

Variationen blandt levende organismer fra alle kilder, herunder bl.a. terrestriske, marine og andre akvatiske økosystemer og de økologiske komplekser, som de indgår i; dette omfatter mangfoldighed inden for arter, mellem arter og i økosystemer.

Kilde: Convention on Biological Diversity 1992, Article 2). https://www.cbd.int/doc/legal/cbd-en.pdf

Branchens standarder for løn

Branchelønninger er de lønninger, der betales for alle enhver inden for en branche.

Børnearbejde

Udtrykket "børnearbejde" defineres ofte som arbejde, der berøver børn deres barndom, deres potentiale og deres værdighed, og som er skadeligt for deres fysiske og mentale udvikling.

Det henviser til arbejde, der:

- er mentalt, fysisk, socialt eller moralsk farligt og skadelig for børn; og
- griber ind i deres skolegang ved at:
    - fratage dem muligheden for at gå i skole;
    - tvinge dem til at forlade skolen for tidligt; eller
    - tvinge dem til at forsøge at kombinere skolegang med overdrevent langvarigt og tungt arbejde.

I overensstemmelse med internationale arbejdsnormer kan en mindreårig mellem 12 og 15 år sideløbende med studierne arbejde på en bedrift, der ejes eller drives af den pågældende forælder eller en person, der træder i stedet for forældrene [en værge], hvis følgende betingelser er opfyldt:

Den mindreårige fortæller frit om sit ønske om at hjælpe på og lære om familiebruget, hvis han/hun bliver interviewet uden for bedriften

- Arbejdet finder sted uden for skoletiden
- Arbejdet overvåges altid af en forælder eller værge
- Arbejdet finder ikke sted om natten, består ikke af tunge løft eller farlige arbejdsforhold, defineret som:
- Betjening eller teknisk hjælp til at betjene enhver form for maskine, herunder traktorer og kraftmotorer
    - Arbejde fra en stige eller et stillads (maling, reparation eller opførelse af bygninger, beskæring af træer, frugtplukning, osv.) i en højde på over 2 meter
    - Arbejde i et lukket rum (f.eks. silo eller lager, der er konstrueret til at opretholde en giftig atmosfære med iltmangel)
    - Håndtere eller anvende enhver form for landbrugskemikalier

Ovennævnte krav gælder også for landbrugsskoler – lærlinge og elever, der kan være til stede på bedrifterne.

Ikke alt arbejde udført af børn bør klassificeres som børnearbejde, der skal afskaffes. Børns eller unges deltagelse i arbejde, der ikke påvirker deres sundhed og personlige udvikling eller griber ind i deres skolegang, betragtes generelt som noget positivt. Dette omfatter aktiviteter som f.eks. at hjælpe forældrene i hjemmet, hjælpe til i en familievirksomhed eller tjene lommepenge uden for skoletiden og i skoleferier. Disse former for aktiviteter bidrager til børnenes udvikling og til deres familiers velfærd; de giver dem færdigheder og erfaringer og er med til at forberede dem på at blive produktive medlemmer af samfundet i deres voksenliv.

Kilde: International Labour Organization

Børnearbejde, de værste former for

a) Selv om børnearbejde har mange forskellige former, er det en prioritet uden forsinkelser at afskaffe de værste former for børnearbejde, som defineret i ILO-konventionen nr. 182: Alle former for slaveri eller praksis, der ligner slaveri, såsom salg af og handel med børn, gældsslaveri og trældom, samt tvangsarbejde og pligtarbejde, herunder tvangsrekruttering eller pligtrekruttering af børn til brug i væbnede konflikter;
b) Brugen, anskaffelsen eller tilbud af et barn til prostitution, til fremstilling af pornografi eller til pornografiske forestillinger;

c) Anvendelse, anskaffelse eller tilbud af et barn til ulovlige aktiviteter, navnlig til fremstilling af og handel med narkotika som defineret i de relevante internationale traktater;
d) Arbejde, der på grund af sin art eller de omstændigheder, hvorunder det udføres, kan skade børns sundhed, sikker eller moral.

Kilde: Worst Forms of Child Labour Convention, 1999 (No. 182).

Centrale bæredygtighedskrav

Indikatorer i Sustainability Framework'en, der omfatter krav, som af Preferred by Nature anses for at være nødvendige for at opnå bæredygtighed i produktion eller forarbejdning.

Certificeringsordning

Tredjepartsordning, der giver sikkerhed for overensstemmelse med en normative ramme.

Chain of custody

Den vej, som råmaterialer, forarbejdede materialer, færdige produkter og biprodukter tager fra produktionsområdet til forbrugeren eller (i tilfælde af genanvendte/genbrugte materialer eller produkter, der indeholder dem) fra genvindingsstedet til forbrugeren, herunder hvert enkelt trin i forarbejdning, omdannelse, fremstilling, opbevaring og transport, hvor overgangen til det næste trin i forsyningskæden indebærer et ejerskifte (uafhængig varetagelse) af materialerne eller produktet.

Kilde: FSC-STD-40-004 V2-1. https://fsc.org/en/document-centre/documents/resource/302

CO_2-aftryk

Den samlede mængde drivhusgasser, der producers til direkte og indirekte støtte for menneskelige aktiviteter, normal udtrykt i ton kuldioxid (eCO2). Det betyder, at Co_2-aftrykket kan omfatte emissioner af andre drivhusgasser end kuldioxid (f.eks. metan).

Corruption Perceptions Index (CPI)

Et globalt indeks for det opfattede korruptionsniveau i de enkelte lande. Indekset er udviklet af Transparency International.

Kilde: Transparency International

Diskrimination

Enhver forskelsbehandling, udelukkelse eller præference på grund af race, national, territorial eller social oprindelse, kaste, religion, handicap, køn, seksuel orientering, familiemæssige forpligtelser, civilstand, medlemskab af fagforening, politisk overbevisning, alder eller ethvert andet forhold.

Kilde: ILO Convention 111

Eksempler omfatter forskelsbehandling på grundlag af:

a) Race, hudfarve, køn, alder, seksuel orientering, kaste, religion, politisk overbevisning, national oprindelse eller social oprindelse;
b) Nationalitet eller indvandrerstatus;
c) Civilstand;
d) Helbredstilstand;
e) Familiemæssige forhold, herunder gravide kvinder og forældre med børn eller enhver anden beskyttet status, som er omfattet af gældende lovgivning;
f) Medlemskab af en arbejdstagerorganisation eller medlemskab af en organisation;
g) At have indgivet klager inden for rammerne af klageordningerne.

Kilde: Sustainable Agriculture Standard

Drivhusgas (GHG)

En gas, der bidrager til den naturlige drivhusgas, Kyoto-protokollen omfatter en kurv af seks drivhusgasser (GHG'er), der produceres af menneskelige aktiviteter: Kuldioxid, metan, lattergas, hydrofluorcarboner, perfluorcarboner og svovlhexafluorid. Bilag I-Parternes emissioner af disse gasser skal tilsammen måles i kuldioxidækvivalenter på grundlag af gassernes globale opvarmningspotentiale.

Kilde: https://www.eea.europa.eu/help/glossary/eea-glossary/greenhouse-gas

Due diligence

I forbindelse med denne Framework anses due diligence for at definere de foranstaltninger, som organisationer træffer for at sikre, at produktion, forarbejdning eller indkøb af råvarer sker på en ansvarlig måde ved hjælp af en risikobaseret tilgang. En generel definition af begrebet er "den omhu, som en rimelig person udviser for at undgå at skade andre personer eller deres ejendom".

Due Diligence-System (DDS)

En række skridt eller foranstaltninger, der træffes for at sikre, at der udvises den fornødne omhu. Due diligence-systemet kan bestå af skriftlige retningslinjer og procedurer, der beskriver due diligence-processen i detaljer.

Kilde: Merriam Webster

Environmental Impact Assessment (EIA)

Systematisk proces, der anvendes til at identificere potentielle miljømæssige og sociale virkninger af foreslåede projekter, til at evaluere alternative tilgange og til at udforme og indarbejde passende forebyggelses- afbødnings-, forvaltnings- og overvågningsforanstaltninger.

Kilde: Baseret på Environmental impact assessment, guidelines for FAO field projects. Food and agriculture organization of the United Nations (FAO). Rome. http://www.fao.org/climatechange/29103-02e9a33753ffc325da1e25250c06c927b.pdf

Farligt arbejde

Farligt arbejde defineres som arbejde, der kan udsætte arbejdstageren for en eller flere af følgende:

1. Mekaniske farer. Visse former for udstyr udgør en skære- eller knusningsfare.
2. Kemiske farer. Visse stoffer og forbindelser udgør en kemisk fare.
3. Fysiske farer. Fysiske farer kan omfatte støj, vibrationer fra maskiner, arbejde i høje højder, kulde, varme eller usædvanligt højt eller lavt lufttryk.
4. Elektriske farer. Der er særlig elektrisk fare forbundet med arbejdet med strømførende ledninger eller i nærheden af udsatte strømførende komponenter og med vedligeholdelse og reparation af højspændingsudstyr og elevatorer.
5. Kropslig belastning. Kropslig belastning kan opstå som følge af tunge løft og andet arbejde med ulige belastning.
6. Biologiske farer. Visse biologiske faktorer udgør en særlig fare.
7. Visse andre typer arbejde.

Kilde: Tilpasset fra ILO. https://www.ilo.org/safework/areasofwork/hazardous-work/lang--en/index.htm

Frit, Forudgående og Informeret Samtykke (FPIC - Free, Prior, and Informed Consent)

En juridisk betingelse, hvorefter en person eller et lokalsamfund kan siges at have givet samtykke til en handling, inden den påbegyndes, baseret på en klar vurdering og forståelse af de faktiske forhold, komplikationer og fremtidige konsekvenser af denne handling og på at være i besiddelse af alle relevante fakta på det tidspunkt, hvor samtykket gives. Et frit, forudgående og informeret samtykke omfatter retten til at give, ændre, nægte eller tilbagekalde godkendelse. FPIC er påkrævet forud for godkendelse og/eller påbegyndelse af ethvert projekt, der kan påvirke de landområder, territorier og ressourcer, som Oprindelige Folk sædvanligvis ejer, besætter eller på anden måde anvender, i lyset af deres kollektive ret til selvbestemmelse og til deres landområder, territorier, naturressourcer og relaterede ejendomme.

Forståelse af den terminologi, der er forbundet med FPIC, kan hjælpe virksomheder med at bidrage effektivt til, lette, lede og vurdere FPIC-processer:

- Frit: De berørte oprindelige folk eller lokalsamfund giver frivilligt deres samtykke uden tvang, pres eller intimidering.
- Forudgående: Samtykket gives, før den pågældende aktivitet godkendes eller påbegyndes.
- Informeret: Samtykket gives, efter at den oprindelige befolkning eller de lokale samfund har modtaget de relevante, rettidige og kulturelt relevante oplysninger, der er nødvendige for at træffe en fuldt informeret beslutning.
- Samtykke: Oprindelige Folk/Lokalsamfund træffer en kollektiv beslutning om at give eller nægte godkendelse af den pågældende aktivitet.

Kilde: United Nations Office of the High Commissioner for Human Rights

Forarbejdning

Forarbejdning betegner aktiviteter i forbindelse med forarbejdning af primære råvarer eller råstoffer. Forarbejdningen kan være primær eller sekundær.

Forbudte kemikalier

Kemikalier, som ikke må anvendes af enheder, der er verificeret som værende i overensstemmende med Sustainability Framework'en. Denne liste er udarbejdet af Preferred by Nature og omfatter kemikalier med aktive ingredienser, der er klassificeret i henhold til mindst et af følgende kriterier:

1. Opført i Bilag A eller B til Stockholm-Konventionen om Persistente Organiske Miljøgifte (POP) og/eller anbefalet til optagelse i Bilag A eller B i konventionen af POP's Revisionsudvalg (POPRC);
2. Opført i Montreal-Protokollen om Stoffer, der Nedbryder Ozonlaget;
3. Opført i Bilag III til Rotterdam-Konventionen om Proceduren for Forudgående Informeret Samtykke for Visse Farlige Kemikalier og Pesticider i International Handel (PIC) eller anbefalet til optagelse i Bilag III af Kemikalievurderingsudvalget (CRC);
4. Opført i klasse Ia og Ib i henhold til Verdenssundhedsorganisationens Anbefalede Klassificering af Pesticider efter Fare;
5. Klassificeret som reproduktionstoksicitet i kategori 1 eller kræftfremkaldende toksicitet i kategori 1 eller mutagen toksicitet i kategori 1 eller kræftfremkaldende toksicitet i kategori 2 og reproduktionstoksicitet i kategori 2 i henhold til det Globale Harmoniserede System (GHS) for Klassificering og Mærkning af Kemikalier som implementeret/anvendt af Den Europæiske Union (Forordning 1272/2008 og Forordning 1107/2009) og af Japan.

Det skal bemærkes, at visse pesticider eller kemikalier på listen over forbudte stoffer kan anvendes i visse tilfælde under særlige omstændigheder, der begrænser risikoen ved de pågældende ingredienser. Undtagelsesvis er det tilladt at anvende rodenticider med aktive ingredienser på listen over forbudte stoffer til bekæmpelse af gnavere, men kun hvis kemikaliet er anbragt i særlige lokkeduer, således at der ikke er adgang til andre formål end det tilsigtede.

I tilfælde, hvor Preferred by Nature udvikler en varespecifik tilpasning af Sustainability Framework'en, kan listen over *Forbudte Kemikalier* justeres under hensyntagen til de specifikke forhold inden for varen.

Se Bilag 1 for listen over forbudte kemikalier.

Forsyningskæde

Ruten af produkter og enheder, der har det juridiske ejerskab af produkterne fra kildeområdet – hvor materialet høstes eller produceres – til den organisation, der har det endelige ejerskab af materialet.

Genetisk modificeret organisme (GMO)

En organisme, hvis genetiske materiale er blevet ændret på en måde, som ikke opstår naturligt ved parring og/eller naturlig re-kombination.

Gødning

Organiske eller uorganiske stoffer, der indeholder kemiske elementer, som forbedrer planternes vækst og jordens frugtbarhed. I uorganiske eller mineralske gødningsstoffer er næringsstofferne uorganiske salte, der er fremstillet ved ekstraktion og/eller fysiske og kemiske processer. De tre primære plantenæringsstoffer er kvælstof, fosfor og kalium.

Kilde: OECD. https://stats.oecd.org/glossary/detail.asp?ID=947

Høj bevaringsværdi (High Conservation Value - HCV)

Enhver af de følgende værdier:

- HCV1: Artsdiversitet. Koncentrationer af biologisk mangfoldighed, herunder endemiske arter og sjældne, truede eller udryddelsestruede arter, som er af betydning på globalt, regionalt eller nationalt plan.
- HCV 2: Økosystemer og mosaikker på landskabsniveau. Intakte skovlandskaber og store landskabsøkosystemer og økosystemmosaikker, som er af betydning på globalt, regionalt eller nationalt plan, og som indeholder levedygtige populationer af langt størstedelen af de naturligt forekommende arter i naturlige sprednings- og forekomstmønstre.
- HCV 3: Økosystemer og levesteder. Sjældne, truede eller udryddelsestruede økosystemer, levesteder eller refugier.
- HCV 4: Kritiske økosystemtjenester. Grundlæggende økosystemtjenester i kritiske situationer, herunder beskyttelse af vandindvindingsområder og kontrol med erosion af sårbare jorde og skråninger.
- HCV 5: Samfundets behov. Områder og ressourcer, der er af afgørende betydning for at opfylde lokalsamfundenes eller de Oprindelige Folks behov (f.eks. for levebrød, sundhed, ernæring, vand), som er identificeret gennem samarbejde med disse samfund eller Oprindelige Folk.
- HCV 6: Kulturelle værdier. Steder, ressourcer, levesteder og landskaber af global eller national kulturel, arkæologisk eller historisk betydning og/eller af afgørende kulturel, økologisk, økonomisk eller religiøs/hellig betydning for lokalsamfundenes eller de Oprindelige Folks traditionelle kulturer, som er identificeret gennem samarbejde med disse lokalsamfund eller oprindelige folk.

Kilde: FSC-standard FSC-STD-01-001 V5-2.

ILO's grundlæggende konventioner

De otte grundlæggende ILO-Konventioner er: Konventionen om Tvangsarbejde, 1930 (Nr. 29) , Konventionen om Afskaffelse af Tvangsarbejde, 1957 (Nr. 105) , Konventionen om Foreningsfrihed og Beskyttelse af Organisationsretten, 1948 (Nr. 87) , Konventionen om Retten til at Organisere Sig og til Kollektive Forhandlinger, 1949 (Nr. 98) , Konventionen om Ligeløn, 1951 (Nr. 100) , Konventionen om Forskelsbehandling(Beskæftigelse og Erhverv), 1958 (Nr. 111) , Konventionen om Minimumsalder, 1973 (Nr. 138) , og Konventionen om de Værste Former for Børnearbejde, 1999 (Nr. 182) .

Kilde: ILO

Indikator

En kvantitativ eller kvalitativ variable, som kan males eller beskrives, og som giver mulighed for at vurdere, om en Forvaltningsenhed opfylder kravene i et Kriterium. Indikatorer og de tilhørende tærskelværdier definerer dermed kravene til ansvarlig forvaltning på Forvaltningsenhedsniveau og er det primære grundlag for overensstemmelsesvurderingen.

Kilde: Tilpasset fra FSC Glossary of Terms (FSC-STD-01-002, opdateret 19. oktober 2017).

Indikatorer for overholdelse af lovgivningen

Indikatorer i Sustainability Framework'en, der kræver overholdelse af gældende lovgivning

Interessekonflikt

Der er tale om en interessekonflikt, når en persons eller en enheds egne interesser kan påvirke deres handlinger, dømmekraft og/eller beslutningstagning. For en offentligt ansat indebærer en interessekonflikt en konflikt mellem en offentlig tjenestemands offentlige pligt og private interesser, hvor den offentlige tjenestemand har private interesser, som på uretmæssig vis kan påvirke udførelsen af hans/hendes officielle pligter og ansvar.

Kilde: OECD, https://www.oecd.org/gov/ethics/2957360.pdf

Interessenter

Enhver person, gruppe af personer eller enhed, der er eller sandsynligvis vil blive påvirket af virkningerne af en Forvaltningsenheds aktiviteter. Eksempler omfatter, men er ikke begrænset til, personer, grupper af personer eller enheder. Følgende er eksempler på berørte interessenter:

- Lokalsamfund
- Oprindelige Folk
- Arbejdstagere
- Naboer
- Grundejere
- Lokale forarbejdningsvirksomheder
- Lokale virksomheder
- Indehavere af ejendoms- og brugsrettigheder, herunder jordejere
- Organisationer, der er bemyndiget eller kendt for at handle på vegne af berørte interessenter, f.eks. sociale og miljømæssige NGO'er, fagforeninger osv.

Kilde: FSC-STD-01-001 V5-2

Jordbesiddelse

Jordbesiddelse er det forhold, der enten er lovligt eller sædvanemæssigt defineret, mellem mennesker, som enkeltpersoner eller grupper, med hensyn til jord. (For nemheds skyld bruges "jord" her til at omfatte andre naturressourcer som f.eks. vand eller træer). Jordbesiddelse er en institution, dvs. regler, der er opfundet af samfund for at regulere adfærd. Reglerne for ejendomsret definerer, hvordan ejendomsrettigheder til jord skal fordeles inden for samfund. De definerer, hvordan der gives adgang til brugs-, kontrol- og overførselsrettigheder til jord samt de dertil knyttede ansvarsområder og begrænsninger. Kort sagt bestemmer jordbesiddelsesordninger, hvem der kan bruge hvilke ressourcer, hvor længe og på hvilke betingelser.

Kilde: Food and Agriculture Organization of the United Nations

Kemikalier

I Sustainability Framework'en defineres kemikalier bredt som forskellige forbindelser eller stoffer, der er blevet kunstigt fremstillet eller renset. Kemikalier kan i denne sammenhæng omfatte forskellige typer af landbrugskemikalier som f.eks. pesticider, herbicider, insekticider, fungicider og gødningsstoffer. Det kan også omfatte andre kemikalier, der anvendes til

forarbejdning og fremstilling af landbrugs- og skovbrugsprodukter (Se også definitionen af *Forbudte kemikalier* i dette dokument).

Klage

En klage defineres som en formel tilkendegivelse af utilfredshed fra en person eller organisation, der fremlægges som en klage til en organisation eller en person.

Konflikttømmer

Organisationer som Global Witness burger udtrykket *konflikttømmer* til at beskrive høst af eller handel med skovprodukter, der anvendes til at finansiere parter, der er involveret i *væbnede konflikter*, som resulterer i alvorlige krænkelser af menneskerettighederne, krænkelser af den humanitære folkeret eller krænkelser, der udgør forbrydelser i henhold til international lov.

Kilde: Transparency International

Kontrolforanstaltning

En foranstaltning, som organisationen skal træffe for at mindske risikoen for at indkøbe materiale fra uacceptable kilder.

Konventionen om International Handel med Udryddelsestruede Arter af Vilde Dyr og Planter (CITES)

En multilateral traktat, der har til formål at sikre, at den international handel med eksemplarer af vilde dyr og planter ikke truer deres overlevelse.

Kilde: CITES

Konvertering

Konvertering defineres som en ændring af et naturligt økosystem til en anden arealanvendelse eller en alvorlig forringelse, der resulterer i en gennemgribende ændring af økosystemets artssammensætning, struktur eller funktion.

Korruption

Transparency International definerer korruption som misbrug af betroet magt til privat vinding. Korruption kan klassificeres som grov, simpel og politisk korruption, afhængigt af de beløb, der går tabt, og den sektor, hvor den forekommer.

Kønsligestilling

Kønsligestilling betyder, at kvinder og mænd har lige vilkår for at realisere deres fulde menneskerettigheder og for at bidrage til og drage fordel af den økonomiske, sociale, kulturelle og politiske udvikling. Kønsligestilling er derfor samfundets ligeværdige vurdering af mænds og kvinders ligheder og forskelle og af de roller, de spiller. Den er baseret på, at kvinder og mænd er fuldgyldige partnere i deres hjem, deres lokalsamfund og deres samfund.

Kilde: UNESCO

Lav risiko

En konklusion efter en risikovurdering om, at der er negligerbar eller ubetydelig risiko for, at materialer, der ikke opfylder specifikke kriterier (juridiske eller andre), stammer fra eller handles i en forsyningskæde. Der kræves ikke risikobegrænsende foranstaltninger for produkter med betegnelsen lav risiko.

Kilde: Tilpasset fra Requirements for sourcing FSC Controlled Wood FSC-STD-40-005

Leveløn

Den løn, som en arbejdstager modtager for en standardarbejdsuge på et bestemt sted, og som er tilstrækkelig til at give arbejdstageren og hans eller hendes familie en anstændig levestandard. Elementer af en anstændig levestandard omfatter mad, vand, bolig, uddannelse, sundhedspleje, transport, beklædning og andre væsentlige behov, herunder også dækning af uforudsete hændelser.

Kilde: Global Living Wage Coalition

Leverandør

Den enhed, der leverer materiale til organisationen.

Lokalsamfund

Samfund af enhver størrelse, der befinder sig i eller støder op til Forvaltningsenheden, og også de samfund, der er tæt nok på til at have en væsentlig indflydelse på Forvaltningsenhedens økonomi eller miljøværdier eller til at få deres økonomi, rettigheder eller miljøer væsentligt påvirket af forvaltningsaktiviteterne eller de biofysiske aspekter af Forvaltningsenheden.

Kilde: FSC Glossary of Terms (FSC-STD-01-002, opdateret 19. oktober 2017).

Lokalsamfundets rettigheder

Selv om "lokalsamfundets rettigheder" ikke er et defineret begreb i international lov, har medlemmer at et samfund ret til alle menneskerettigheder. I betragtning af samfundets sociale, økonomiske og politiske strukturer og samhørighed kan der desuden ofte være et kollektivt aspekt ved deres rettigheder. I denne henseende kan der være fælles træk mellem samfundets rettigheder og oprindelige folks rettigheder, især når projekter påvirker landområder og ressourcer, der vedrører hele samfund snarere end enkeltpersoner.

Materiale genanvendt efter forbrug

Materialer, der genvindes fra et forbruger- eller handelsprodukt, som er blevet brugt til det tilsigtede formål af enkeltpersoner, husholdninger eller af kommercielle, industrielle faciliteter i deres egenskab af slutbrugere af produktet, og som ellers ville være blevet kasseret som affald. Denne definition udelukker derfor materiale, der genvindes fra en sekundær fremstillingsproces eller industri i efterfølgende produktionsled, hvor materialet ikke er blevet fremstillet med vilje, er uegnet til slutanvendelse og måske eller måske ikke kan genbruges på stedet i den samme fremstillingsproces, hvori det blev produceret.

Kilde: Afi Definitions

Menneskerettigheder

Menneskerettigheder er rettigheder, som alle mennesker har, uanset race, køn, nationalitet, etnicitet, sprog, religion eller anden status. Menneskerettighederne omfatter retten til liv og frihed, frihed fra slaveri og tortur, menings- og ytringsfrihed, retten til arbejde og uddannelse og mange flere. Alle har ret til disse rettigheder uden forskelsbehandling.

Kilde: United Nations

Moderne slaveri

Moderne Slaveri defineres som situationer, hvor mennesker er:

- tvunget til at arbejde – gennem tvang eller psykisk eller fysisk trussel;
- ejes eller kontrolleres af en "arbejdsgiver" gennem psykisk eller fysisk mishandling eller trussel om mishandling;
- dehumaniseres, behandles som en vare eller købes og sælges som "ejendom"; eller
- er fysisk indespærret eller har begrænsninger i deres bevægelsesfrihed.

Moderne slaveri kan have forskellige former:

- **Tvangsarbejde** – arbejde eller tjenesteydelser, som mennesker tvinges til at udføre mod deres vilje under trussel om en eller anden form for straf.
- **Gældsbinding** eller **bundet arbejde** – verdens mest udbredte form for slaveri, hvor folk låner penge, som de ikke kan tilbagebetale, og hvor de er tvunget til at arbejde for at betale gælden og derefter mister kontrollen over betingelserne for både deres arbejde og gælden.
- **Menneskehandel**– indebærer transport, rekruttering eller husning af mennesker med henblik på udnyttelse ved hjælp af vold, trusler eller tvang.
- **Afstamningsbaseret slaveri** – hvor mennesker fødes ind i slaveri, fordi deres forfædre blev fanget og gjort til slaver; de forbliver i slaveri af afstamning.
- **Børneslaveri** – mange mennesker forveksler ofte børneslaveri med børnearbejde, men det er meget værre. Mens børnearbejde er skadeligt for børn og hindrer deres uddannelse og udvikling, er der tale om børneslaveri, når et barn udnyttes til andres vinding. Det kan omfatte handel med børn, børnesoldater, børneægteskaber og slaveri af børn i hjemmet.
- **Tvangsægteskab og tidligt ægteskab** – når en person bliver gift mod sin vilje og ikke kan forlade ægteskabet. De fleste børneægteskaber kan betragtes som slaveri.

Kilde: Anti-Slavery International

Naturligt økosystem

Et økosystem, der med hensyn til artssammensætning, struktur og økologisk funktion i væsentlig grad ligner det, der findes eller ville findes i et givet område uden større menneskelig påvirkning. Dette omfatter menneskeligt forvaltede økosystemer, hvor en stor del af den naturlige artssammensætning, struktur og økologiske funktion er til stede.

Naturlige økosystemer omfatter:

- Stort set "uberørte" naturlige økosystemer, som ikke har været udsat for større menneskelige påvirkninger i nyere tid
- Regenererede naturlige økosystemer, der tidligere har været udsat for større påvirkninger (f.eks. landbrug, husdyrbrug, træplantager eller intensiv skovhugst), men hvor de vigtigste årsager til påvirkningen er ophørt eller stærkt reduceret, og hvor økosystemet har opnået en artssammensætning, struktur og økologisk funktion, der ligner tidligere eller andre nutidige naturlige økosystemer
- Forvaltede naturlige økosystemer (herunder mange økosystemer, der kan betegnes som "halvnaturlige"), hvor en stor del af økosystemets sammensætning, struktur og økologiske funktion er til stede; dette omfatter forvaltede naturskove samt naturligt græsland eller græsningsarealer, der er eller historisk set har været afgræsset af husdyr
- Naturlige økosystemer, der er blevet delvist nedbrudt af menneskeskabte eller naturlige årsager (f.eks. høst, brand, klimaændringer, invasive arter eller andre), men hvor Jorden ikke er blevet omdannet til anden anvendelse, og hvor en stor del af økosystemets sammensætning, struktur og økologiske funktion fortsat er til stede eller forventes at regenerere naturligt eller ved forvaltning med henblik på økologisk genopretning.

Kilde: Accountability Framework definitions

Naturskov

I Sustainability Framework'en kontekst er en naturskov et skovområde med mange af de vigtigske karakteristika og nøgleelementer for oprindelige økosystemer, såsom kompleksitet, struktur og biologisk mangfoldighed, herunder jordbundsforhold, flora og fauna, hvor alle eller næsten alle træer er oprindelige arter, og som ikke er klassificeret som plantager. Naturskov omfatter følgende kategorier:

- Primær eller uforstyrret skov, der ikke er blevet forstyrret af menneskelig aktivitet i nyere tid.
- Skov, der er påvirket af hugst eller andre forstyrrelser, hvor træerne er ved at blive eller er blevet regenereret ved en kombination af naturlig og kunstig regeneration med arter, der er typiske for naturlige skove på det pågældende sted, og hvor mange af de overjordiske og underjordiske karakteristika ved den naturlige skov stadig er til stede. I boreale og nordlige tempererede skove, som naturligt kun består af en eller få træarter, betragtes en kombination af naturlig og kunstig regeneration med henblik på at regenerere skov af de samme oprindeligelige arter med de fleste af de vigtigste karakteristika og nøgleelementer i de oprindelige økosystemer på det pågældende sted ikke i sig selv som omdannelse til plantager.
- Naturskove, der vedligeholdes ved hjælp af traditionelle skovbrugsmetoder, herunder naturlig eller assisteret naturlig regeneration.
- Veludviklet sekundær skov eller kolonisatorskov af hjemmehørende arter, der er regenereret i ikke-skovområder.
- Definitionen af "naturskov" kan omfatte områder, der beskrives som skovøkosystemer, skovområder og savanne.
- Naturskov omfatter ikke arealer, der ikke er domineret af træer, som tidligere ikke var skov, og som endnu ikke indeholder mange af de karakteristika og elementer, der kendetegner de oprindelige økosystemer. Ung regeneration kan betragtes som naturskov.

Naturskov og plantager udelukker hinanden, hvilket betyder, at en træplantage som defineret under "plantage" ikke vil blive betragtet som en naturskov.

Offentligt tilgængelige oplysninger

Oplysninger, der er blevet offentliggjort eller udsendt til offentligt forbrug, er tilgængelige efter anmodning fra offentligheden er tilgængelige online eller på anden måde for offentligheden, er tilgængelige for offentligheden ved abonnement eller køb, kan ses eller høres af enhver tilfældig iagttager, stilles til rådighed på et offentligt åbent møde eller fås ved at besøge et sted eller deltage i et arrangement, der er åbent for offentligheden.

Oprindelige Folk

Folk og grupper af folk, der er karakteriseret ved alle følgende punkter:

- Det vigtigste kendetegn eller kriterium er selvidentifikation som Oprindelige Folk på individniveau og samfundets accept af dem som medlem;
- Historisk kontinuitet med samfund fra før kolonitiden og/eller før bosættersamfund;
- Stærk tilknytning til territorier og de omkringliggende naturressourcer;
- Særskilt kultur og tro;
- Udgør ikke-dominerende grupper af samfund; og
- Beslutter sig for at bevare og reproducere deres forfædres miljøer og systemer som særegne folk og samfund.

Kilder: ILO, Indigenous and Tribal Peoples Convention, 1989 (Nr. 169), United Nations Permanent Forum on Indigenous Issues, Faktaark 'Who are Indigenous Peoples' oktober 2007; United Nations Development Group, 'Guidelines on Indigenous Peoples' Issues' United Nations 2009, United Nations Declaration on the Rights of Indigenous Peoples, 2008.

Oprindelse

Materialernes geografiske oprindelse, der som minimum skal angive produktions-/høstland og i givet fald subnationale regioner eller landbrug eller skove, hvor produktet er høstet eller produceret.

Optegnelser

Skriftlige eller opbevarede oplysninger. Optegnelser kan være kopier af dokumenter eller oplysninger, der er lagret digitalt med oplysninger om systemer og indsamlede data, som kan bruges til at påvise, at Framework'ens krav er overholdt.

Organisation

Person, virksomhed eller juridisk enhed, der er ansvarlig for at opfylde kravene i denne Framework. Organisation omfatter alle juridiske enheder, der ejes eller ledes direkte af den pågældende juridiske enhed.

Plantage

Defineret som skovbevoksninger, der er etableret ved plantning og/eller såning i forbindelse med skovrejsning eller genplantning. De er enten af indførte eller hjemmehørende arter. Desuden er plantagernes struktur og mangfoldighed generelt ensartede med bevoksninger af samme alder af samme art, og de har generelt ikke de samme karakteristika og funktioner som en naturlig skov.

Kilde: FAO, FRA2000. http://www.fao.org/3/y1997e/y1997e08.htm

Produkt/materiale, der ikke er i overensstemmelse med kravene

Ethvert materiale eller produkt, der er fremstillet, forarbejdet eller handlet i strid med gældende lovgivning eller kravene i Sustainability Framework'en.

Produktion

Refererer til primærproduktion på landbrugs- eller skovniveau, f.eks. dyrkning af afgrøder eller træer.

Rettighedsindehaver

Enhver person, gruppe af personer eller enhed (typisk Oprindelige Folk eller andre lokalsamfund), der har brugsrettigheder efter sædvane eller lovlige brugsrettigheder i overensstemmelse med UNDRIP og nationale love eller traditioner.

Skov

Arealer på mere end 0,5 hektar med træer, der er højere end 5 meter og har et kronedække på mere end 10% eller træer, der kan nå disse tærskelværdier på stedet. Den omfatter ikke arealer, der overvejende anvendes til landbrugs- eller byområder.

I Sustainability Framework'ens kontekst skelnes der mellem *naturskov* og plantage.

Kilde: Food and Agriculture Organization of the United Nations

Skovforringelse

Skovforringelse defineres som resultat at menneskelige aktiviteter, der forårsager en reduktion eller et tab af skovøkosystemernes biologiske eller økonomiske produktivitet og kompleksitet, hvilket resulterer i en langsigtet reduktion af den samlede forsyning af fordele fra skoven, herunder træ, biodiversitet og andre produkter eller tjenester.

Kilde: EU. https://ec.europa.eu/environment/publications/proposal-regulation-deforestation-free-products_en

Skovrydning

Tab af naturlige skove som følge af:

- omdannelse til landbrug eller anden arealanvendelse, der ikke er skov;
- omdannelse til en plantageskov; eller
- alvorlig og vedvarende forringelse.

Denne definition vedrører forpligtelser vedrørende en skovrydningsfri forsyningskæde, som generelt fokuserer på at forhindre omdannelse af naturlige skove. Alvorlig nedbrydning (scenarie iii i definitionen) udgør skovrydning, selv om jorden ikke efterfølgende anvendes til en anden anvendelse end skovbrug. Tab af naturskov, der opfylder denne definition, betragtes som skovrydning, uanset om det er lovligt eller ej. Tilpasset fra Accountability Framework'en.

Kilde: Afi Definitions

Skovrydningsfri (synonym: Ingen skovrydning)

Produktion af råvarer, indkøb eller finansielle investeringer, der ikke forårsager eller bidrager til skovrydning af naturlige skove. Tilpasset fra Accountability Framework'en.

Kilde: Afi Definitions

Specificeret risiko

En konklusion efter en risikovurdering om, at der er en risiko for, at ulovlige eller på anden måde afvigende produkter kan komme ind i forsyningskæden. Der er behov for risikobegrænsning.

Spild

Ved spild forstås ethvert stof eller enhver genstand, som indehaveren kasserer eller har til hensigt eller er forpligtet til at kassere. I Sustainability Framework'ens kontekst kan spild omfatte en række forskellige materialer.

Kilde: EU Waste Framework Directive. https://eur-lex.europa.eu/legal-content/EN/TXT/PDF/?uri=CELEX:32018L0851&from=EN

Sædvanemæssige rettigheder

Rettigheder, der er et resultat af en lang række habituelle eller sædvanlige handlinger, som gentages konstant, og som ved denne gentagelse og ved uafbrudt accept har fået retsvirkning inden for en geografisk eller sociologisk enhed.

Kilde: FSC-STD-01-001 V5-2. https://fsc.org/en/current-processes/fsc-std-01-001-v5-2-fsc-principles-and-criteria-pc-for-forest-stewardship

Sædvaneret

Sammenhængende sæt af sædvanlige rettigheder kan anerkendes som sædvaneret. I nogle jurisdiktioner svare sædvaneretten til lovpligtig ret inden for sit definerede kompetenceområde og kan erstatte lovpligtig ret for bestemte etniske eller andre sociale grupper. I nogle jurisdiktioner supplerer sædvaneretten den lovbestemte ret og anvendes under bestemte omstændigheder.

Kilde: FSC standard FSC-STD-01-001 V5-2. https://fsc.org/en/current-processes/fsc-std-01-001-v5-2-fsc-principles-and-criteria-pc-for-forest-stewardship

Truede arter

Arter, der opfylder IUCN's (2001) kriterier for Sårbare, Truede eller Kritisk Truede, og som er udsat for en høj, meget høj eller ekstremt høj risiko for udryddelse i naturen. Species that meet the IUCN (2001) criteria for Vulnerable (VU), Endangered (EN) or Critically Endangered (CR), and are facing a high, very high or extremely high risk of extinction in the wild.

Kilde: Baseret på IUCN. (2001). IUCN Red List Categories and Criteria: Version 3.1. IUCN Species Survival Commission. IUCN. Gland, Switzerland and Cambridge, UK.

Udligning af drivhusgasser

En CO_2-kompensation er en reduktion af emissioner af kuldioxid eller andre drivhusgasser, der foretages for at kompensere for emissioner, der er foretaget andre steder. Kulstofkompensationer måles i ton kuldioxidækvivalenter (CO_2e). Kulstofkompensationsordninger giver enkeltpersoner og virksomheder mulighed for at investere i miljøprojekter rundt om i verden for at udligne deres eget kulstofaftryk. Projekterne er normalt baseret i udviklingslande og er oftest udformet med henblik på at reducere fremtidige emissioner. Det kan dreje sig om at indføre rene energiteknologier eller at købe og opbruge CO_2-kreditter fra en emissionshandelsordning. Andre ordninger fungerer ved at opsuge CO_2 direkte fra luften gennem plantning af træer.

Udryddelsestruede arter

Plante- eller dyrearter, der er kategoriseret som truede i henhold til national lovgivning eller af internationale organisationer som IUCN. IUCN's Røde Liste over trusselskategorier er som følgende i faldende rækkefølge efter trussel: Uddød eller Uddød i naturen. Kritisk Truet, Truet eller Sårbar: Arter, der er truet af global udryddelse.

Kilde: IUCN

Ulovligt fældet træ

Træ, der er blevet fældet i strid med gældende lovgivning om fældning på det pågældende sted eller i den pågældende jurisdiktion.

Kilde: Tilpasset fra FSC Glossary of Terms (FSC-STD-01-002, opdateret 19. oktober 2017).

Underleverandør

Alle enheder længere oppe i forsyningskæden, der leverer materialer til leverandørerne eller andre underleverandører.

Vandområder

Vandområder omfatter, men er ikke begrænset til, vandløb, floder, strømme, laguner, kilder, søer, reservoirer og grøfter.

Økosystemgenopretning

(I forbindelse med miljøskader): Processen med at hjælpe med at genoprette et økosystem og dets tilknyttede bevaringsværdier, som er blevet forringet, beskadiget eller ødelagt.

Kilde: Accountability Framework definitions

Økosystemservices

De fordele, som mennesker får af økosystemerne. Disse omfatter:

- Levering af services som f.eks. fødevarer, skovprodukter og vand;
- Regulerende services som f.eks. regulering af oversvømmelser, tørke, jordforringelse, luftkvalitet, klima og sygdomme;
- Støtteservices som f.eks. jordbundsdannelse og næringsstofkredsløb;
- Og kulturelle services og kulturelle værdiger såsom rekreative, åndelige, religiøse og andre ikke-materielle fordele.

Kilde: R. Hassan, R. Scholes and N. Ash. 2005. Ecosystems and Human Well-being: Synthesis. The Millennium Ecosystem Assessment Series.

Bilag 1: Preferred by Nature liste over forbudte kemikalier

CAS Nr	Aktiv Ingrediens	Konventioner			Akut toksicitet				Mutagen-icitet		Repro-duktions-toksicitet		Kræft-frem-kaldende toksicitet	
		1. Stockholm Bilag A og B	2.Montreal, Ozonlagsnedbrydende	3. Rotterdam, Bilag 3	4. WHO Ia	4. WHO Ib	H330 "Dødelig ved indånding"	Se bemærkning under tabellen	5. EU GHS Muta 1	5. Japan GHS Muta 1	5. EU GHS Repr 1	5. Japan GHS Repr 1	5. EU GHS Carc 1	5. JP GHS Carc 1
71751-41-2	Abamectin					Y	Y							
34256-82-1	Acetochlor			Y				CRC						Y
107-02-8	Acrolein					Y	Y							
15972-60-8	Alachlor			Y										
116-06-3	Aldicarb			Y	Y		Y							
319-84-6	alpha-BHC; alpha-HCH	Y												
96-24-2	Alpha-chlorohydrin					Y						Y		
61-82-5	Amitrole										Y			
90640-80-5	Anthracene oil												Y	
84-65-1	Anthraquinone										Y			
	Arsen and its compounds													
68049-83-2	Azafenidin										Y			
2642-71-9	Azinphos-ethyl					Y								
86-50-0	Azinphos-methyl			Y		Y	Y							
17804-35-2	Benomyl			Y				F	Y	Y	Y	Y		
68359-37-5	Beta-cyfluthrin; Cyfluthrin					Y	Y							
319-85-7	beta-HCH; beta-BCH	Y												
28434-01-7	Bioresmethrin										Y	Y		
28434-01-7	Bioresmethrin											Y		
92-52-4	Biphenyl, Diphenyl													Y
2079-00-7	Blasticidin-S					Y								
	Borax; Borate salts										Y	Y		
10043-35-3	Boric acid										Y	Y		
56073-10-0	Brodifacoum				Y		Y				Y			
28772-56-7	Bromadiolone				Y		Y				Y			
63333-35-7	Bromethalin				Y									
1689-84-5	Bromoxynil						Y				Y			
56634-95-8	Bromoxynil heptanoate										Y			
1689-99-2	Bromoxynil octanoate										Y			
34681-10-2	Butocarboxim					Y								
34681-23-7	Butoxycarboxim					Y								
95465-99-9	Cadusafos					Y								
592-01-8	Calcium cyanide				Y									
2425-06-1	Captafol			Y	Y					Y			Y	Y
63-25-2	Carbaryl													Y
10605-21-7	Carbendazim								Y	Y	Y	Y		
16118-49-3	Carbetamide										Y			
1563-66-2	Carbofuran			Y		Y	Y	F						
55285-14-8	Carbosulfan			Y			Y	CRC						
57-74-9	Chlordane	Y		Y										
54593-83-8	Chlorethoxyphos				Y									
470-90-6	Chlorfenvinphos					Y								
24934-91-6	Chlormephos				Y									
3691-35-8	Chlorophacinone				Y		Y				Y	Y		
1897-45-6	Chlorothalonil						Y							
2921-88-2	Chlorpyrifos	Y						CRC			Y			
5598-13-0	Chlorpyrifos-methyl													
67-97-0	Cholecalciferol										Y	Y		
56-72-4	Coumaphos					Y								
5836-29-3	Coumatetralyl					Y	Y				Y			
8001-58-9	Creosote											Y	Y	Y
560121-52-0	Cyenopyrafen													Y
94361-06-5	Cyproconazole										Y			

CAS Nr	Aktiv Ingrediens	Konventioner			Akut toksicitet				Mutagen-icitet		Repro-duktions-toksicitet		Kræft-frem-kaldende toksicitet	
50-29-3	DDT	Y		Y						Y		Y		Y
919-86-8	Demeton-S-methyl					Y								
333-41-5	Diazinon										Y			Y
120-36-5	Dichlorprop										Y	Y		
62-73-7	Dichlorvos; DDVP					Y	Y							
141-66-2	Dicrotophos					Y								
56073-07-5	Difenacoum				Y		Y				Y			
104653-34-1	Difethialone				Y		Y				Y			
110488-70-5	Dimethomorph										Y			
39300-45-3	Dinocap										Y			
1420-07-1	Dinoterb					Y					Y			
82-66-6	Diphacinone				Y									
298-04-4	Disulfoton				Y									
	DNOC and its salts			Y			Y			Y				
17109-49-8	Edifenphos					Y								
115-29-7	Endosulfan	Y		Y			Y							
297-99-4	E-Phosphamidon				Y									
106-89-8	Epichlorohydrin												Y	Y
2104-64-5	EPN				Y									
133855-98-8	Epoxiconazole										Y			
29973-13-5	Ethiofencarb					Y								
13194-48-4	Ethoprophos; Ethoprop				Y		Y							Y
106-93-4	Ethylene dibromide; 1,2-dibromoethane			Y									Y	Y
107-06-2	Ethylene dichloride; 1,2-Dichloroethane			Y										Y
75-21-8	Ethylene oxide			Y					Y	Y	Y	Y	Y	Y
96-45-7	Ethylene thiourea										Y	Y		
52-85-7	Famphur					Y								
22224-92-6	Fenamiphos					Y	Y							
103112-35-2	Fenchlorazole-ethyl												Y	
55-38-9	Fenthion			Y				CRC ;F						
90035-08-8	Flocoumafen				Y		Y				Y			
69806-50-4	Fluazifop-butyl										Y			
79622-59-6	Fluazinam						Y				Y			
70124-77-5	Flucythrinate					Y								
640-19-7	Fluoroacetamide			Y		Y								
85509-19-9	Flusilazole										Y			
50-00-0	Formaldehyde													Y
22259-30-9	Formetanate					Y	Y							
98886-44-3	Fosthiazate											Y		
65907-30-4	Furathiocarb					Y	Y							
77182-82-2	Glufosinate-ammonium										Y			
100784-20-1	Halosulfuron-methyl										Y			
23560-59-0	Heptenophos					Y								
118-74-1	Hexachlorobenzene	Y		Y	Y							Y	Y	
608-73-1	Hexchlorocyclohexane; BHC mixed isomers			Y										
57520-17-9	Iminoctadine triacetate										Y			
36734-19-7	Iprodione													
18854-01-8	Isoxathion					Y								
58-89-9	Lindane	Y		Y								Y		Y
330-55-2	Linuron										Y			
121-75-5	Malathion													Y
8018-01-7	Mancozeb										Y			
12427-38-2	Maneb											Y		
2595-54-2	Mecarbam					Y								
131-72-6	Meptyldinocap										Y	Y		
	Mercury and its compounds			Y			Y							
10265-92-6	Methamidophos			Y		Y	Y							
950-37-8	Methidathion					Y								
2032-65-7	Methiocarb					Y								
16752-77-5	Methomyl					Y								
72-43-5	Methoxychlor	Y						CRC						
74-83-9	Methyl bromide		Y											
7786-34-7	Mevinphos				Y									
2212-67-1	Molinate										Y			
6923-22-4	Monocrotophos			Y		Y	Y							

CAS Nr	Aktiv Ingrediens	Konventioner			Akut toksicitet				Mutagen-icitet		Repro-duktions-toksicitet		Kræft-frem-kaldende toksicitet	
54-11-5	Nicotine					Y	Y							
98-95-3	Nitrobenzene										Y	Y		
1113-02-6	Omethoate					Y								
23135-22-0	Oxamyl				Y		Y							
301-12-2	Oxydemeton-methyl					Y								
	Paraffin oils; mineral oils													
1910-42-5	Paraquat dichloride			Y			Y	CRC ; F						
56-38-2	Parathion			Y		Y	Y							
298-00-0	Parathion-methyl			Y		Y	Y	F						
87-86-5	PCP; Pentachlorphenol	Y		Y		Y	Y				Y	Y	Y	Y
298-02-2	Phorate			Y		Y								
13171-21-6	Phosphamidon			Y		Y								
32809-16-8	Procymidone										Y			
31218-83-4	Propetamphos					Y								
60207-90-1	Propiconazole										Y			
12071-83-9	Propineb													Y
114-26-1	Propoxur									Y				
75-56-9	Propylene oxide, Oxirane								Y				Y	
148-24-3	Quinolin-8-ol; 8-hydroxyquinoline										Y	Y		
105024-66-6	Silafluofen										Y			
143-33-9	Sodium cyanide					Y								
62-74-8	Sodium fluoroacetate (1080)					Y	Y							
148477-71-8	Spirodiclofen										Y			Y
57-24-9	Strychnine					Y								
4151-50-2	Sulfluramid			Y										
3689-24-5	Sulfotep					Y								
1314-84-7	Zinc phosphide					Y								
137-30-4	Ziram						Y			Y				
23783-98-4	Z-Phosphamidon			Y	Y			F						
96182-53-5	Tebupirimifos					Y								
111988-49-9	Thiacloprid										Y	Y		
79538-32-2	Tefluthrin					Y	Y							
13071-79-9	Terbufos					Y								
148-79-8	Thiabendazole										Y	Y		
39196-18-4	Thiofanox					Y								
640-15-3	Thiometon					Y								
137-26-8	Thiram			Y			Y	F	Y	Y				
52-68-6	Trichlorfon			Y						Y		Y		
55219-65-3	Triadimenol										Y			
24017-47-8	Triazophos					Y								
	Tributyltin compounds			Y										
81412-43-3	Tridemorph										Y			
68694-11-1	Triflumizole										Y			
2275-23-2	Vamidothion					Y								
81-81-2	Warfarin					Y	Y				Y	Y		
50471-44-8	Vinclozolin										Y	Y		

F: Bilag III til Rotterdam Konventionen inkluderer visse specifikke formuleringer

CRC: Kemikalieundersøgelseskomitéen (Chemical Review Committee) og Partskonferencen er enige om, at kemikaliet opfylder konventionens kriterier, men er endnu ikke formelt opført på listen på grund af COP-afstemning

FAO HHP = 1 = pesticider på Bilagene til PIC & POP Konventionen OG/ELLER Carc 1A/B; Repr. 1A/B, Muta. 1A/B i henhold til GHS

FAO HHP 2 = Anbefalet for PIC & POP Konventionen og/eller **aktive ingredienser (ikke forbindelser)** klassificeret som WHO Ia/Ib

Preferred by Nature (tidligere kendt som NEPCon) er en international nonprofitorganisation, der arbejder for at støtte bedre arealforvaltning og forretningsmetoder, som gavner mennesker, natur og klima.

Det gør vi gennem en unik kombination af bæredygtighedscertificeringer, og projekter, der støtter oplysningsarbejde og kapacitetsopbygning.

I mere end 25 år har vi arbejdet på at udvikle praktiske løsninger til at skabe positive virkninger i produktionslandskaber i mere end 100 lande. Vi fokuserer på arealanvendelse, primært gennem skov-, landbrugs- og klimapåvirkende råvarer, og relaterede sektorer som turisme og naturbevaring.

www.preferredbynature.org